Heemkundige Vereniging

DE GONDE

ISSN 0779-0393
3maand. uitgave
17de jrg. nr. 3-4 1989

Verantw. uitgever
A. De Baets
Klinkerlaan 23
9230 Melle

Hoeve van het kasteel van Cortrosine

kantoor 1 GEMEENTEPLEIN 13 - 9230 MELLE

Het ontstaan van het "LAND VAN RODE"

door K.G. Van Acker

In een artikel over de abdijhoeve Krombrugge bracht ik naar voor dat Boudewijn van Munte, die in 1167 als getuige bij een schenking aan de Sint-Pietersabdij tekende als "Balduinus de Monte Crumbrugge", die dubbelnaam gebruikte omdat hij, vermoedelijk door huwelijk met een erfdochter "van Crombrugge", in het bezit gekomen was van dit hof en van de meierij over de heerlijkheid Krombrugge die er aan verbonden was (1).

Aldus werd opeens zeer begrijpelijk dat, toen zijn oom (?) Zeger van Munte in 1174 twee bunders grond te "Ufflar" aan diezelfde abdij schonk, de abt die grond bij het leen voegde dat Boudewijn van Crombrugge reeds bezat. Dit leengoed, Krombrugge, lag immers pal naast Ufflar dat we identificeren als Effelare (wat later evolueerde tot Esselare en Resselare), nu verkaveling "Hof Resselare" te Merelbeke.

In de loop van de 12e eeuw ontstond de gewoonte bij de bezittende families om aan de naam van de familie waaruit men stamde, de naam toe te voegen van de familie waar men door huwelijk terecht kwam. Men kan dit ook zo stellen dat men aan de naam van het bezit van de eigen familie de naam koppelde van het bezit van de familie waarin men terecht kwam door huwelijk.

Die dubbelnamen zijn voor ons een duidelijke aanwijzing. Moeilijker wordt het de huwelijksgevolgen te achterhalen wanneer een lid van een familie de naam van de andere familie, waarin hij door huwelijk terecht kwam, gewoon overnam. Een typisch voorbeeld hiervan was Walewein van Melle die we kennen uit een oorkonde van 1123, die echter in 1163 zich noemde Walewein van Gentbrugge (2). Slechts als men over bijkomende gegevens beschikt is men in dergelijke gevallen bij machte de identificatie te maken : in het geval van Walewein van Gentbrugge kon dit bewezen worden doordat Walewein toen tevens aangeduid werd als oom van twee leden van de aanverwante familie "van Heusden" wier vader gehuwd was met ene van Melle.

Wat Boudewijn van Munte Crombrugge betreft, die trad in 1169 op als getuige en tekende toen als Balduinus de Uflere (3). Moesten we niet weten dat de familie van Munte bezittingen had te Ufflar - wat bleek uit de schenking van 1174 - dan zouden we er nooit toe komen Balduinus de Uflere te identificeren als Balduinus de Monte Crombrugge. Waarom hij zich zowat in dezelfde tijd eens van Munte Crombrugge en eens van Uflere noemde is niet zo maar te verklaren. Misschien moet de reden gezocht worden in het feit dat het oude herenhof Effelare in de onmiddellijke nabijheid gelegen was van de abdijhoeve Krombrugge, en dat beide in handen van leden van de familie van Munte gekomen waren ?

De hierboven gemaakte vaststelling dat een lid van een familie plots onder een geheel andere naam verschijnt heeft ook andere historici getroffen. Zo stelde Prof. R. Jacob, historicus en jurist die in het bijzonder het statuut van de familie in Vlaanderen en Artesië tijdens de middeleeuwen bestudeerde, het volgende : "... certains mécanismes, dont l'un des plus remarquables était le 'mariage dans la maison de la femme'. Le père qui n'avait eu que des filles se choisissait un gendre au rang illustre, mais désargenté, un étranger ou le bâtard d'un prince par exemple, et celui-ci entrait dans sa maison comme dans le mariage ordinaire une femme entrait dans celle de son mari : pour la reproduire. Il en prenait le nom et les armes, ses enfants en assuraient aussitôt après lui la perpétuation" (4).

Best zijn we natuurlijk ingelicht over de hoogadellijke families, omdat over deze relatief veel documenten bewaard zijn gebleven. Doch het systeem door Prof. R. Jacob beschreven werd ook door minder hoogstaande families toegepast, zoals we aantoonden i.v.m. Walewein van Melle/Gentbrugge, en met Boudewijn van Munte/Uflere/van Crombrugge.

Toen in 1241 de toenmalige bezitter van de abdijhoeve, Gerard van Crombrugge, deze hoeve verkocht aan Walter van Balegem werden de rechten en de verplichtingen van de nieuwe uitbater zeer nauwkeurig omschreven.
Een van de bepalingen luidde als volgt : (vert.) "De meier mag twee vlegels in de schuur hebben, en Filips van Rode de derde, om het tiende vat te dorsen, meer niet" (5). Dit betekent dat Walter van Balegem recht had op 2/3 en Filips van Rode op 1/3 van elk tiende vat gedorsen graan.

Wat ons hierbij interesseert is de figuur van Filips van Rode. Voor zover ik weet komt hij niet voor noch bij Warlop, noch bij J. Noterdaeme (6). Doch dit is niet de reden van onze belangstelling. Wat ons interesseert is de vraag en het antwoord er op waarom een van Rode recht had op 1/3 van deze dorstienden. Men kan zich afvragen of dit misschien wijst op een onverdeeldheid van nalatenschap. Doch dan moet men ook bedenken dat het recht op het tiende vat gedorsen graan in 1241 begrepen was in de verkoop van de hoeve, m.a.w. dat voordien de 2/3 ervan toekwamen aan de verkoper Gerard van Crombrugge.

De idee van een onverdeeldheid van nalatenschap veronderstelt, het kan niet anders, een vroegere verwantschap, in dit geval : tussen Crombrugge en Rode. Maar we hebben ook gezien dat in 1167 / 1174 een Boudewijn van Munte vermoedelijk door huwelijk Krombrugge verworven had, of om het met de woorden van Prof. R. Jacob te zeggen : "dat hij in het huis van Crombrugge was opgenomen om dit voort te zetten".

Dit heeft voor gevolg dat de verwantschap Rode - Crombrugge eerder moet gezien worden als een verwantschap Rode - Munte.

Er zijn nog redenen om eerder aan een dergelijke verwantschap te denken. Reeds Dr. E. Warlop wees op het opvallend feit dat verscheidene leden van het huis van Munte dezelfde voornamen droegen als leden van het huis van Rode, en dit in zowat dezelfde tijd :

Schelderode	Munte
Iderus II (1158 - 1164)	Iderus (1174)
Bonifaas (1158 - 1164)	Bonifaas (1174)
Zeger (1123 - 1170)	Zeger I (1123 - 1174)

Omdat op het einde van de 12e eeuw het huis van Munte verdwijnt uit de bronnen, en omdat men van toen af over vrij overvloedige gegevens over het huis van Rode begint te beschikken, rijst als van zelf de vraag of misschien het huis van Munte van naam is veranderd en het huis van Rode is geworden ? E. Warlop heeft daaraan gedacht doch hij verwierp die gedachte "aangezien Munte voor 1226 in handen van de graaf was gekomen (7). Warlop opperde dan de idee dat beide huizen oorspronkelijk samen een heerlijkheid kunnen hebben gevormd die in de eerste helft van de 12e eeuw zou

gesplitst zijn in een tak Munte en een tak Rode, waarna een aantal voornamen in beide families verder gedragen werden. Op het einde van die eeuw verdween Munte en bleef alleen Rode voort bestaan.

Er zijn naar onze mening wel enkele argumenten die tegen deze gedachtengang kunnen aangevoerd worden.

Wanneer in 1226 de graaf bepaalde dat in ruil voor wat Rodulf van Rode bezat, namelijk een terra, een grond te Niepeglise, en voor wat hij bezat te Merelbeke, hem geschonken werd : "quidquid habemus", wat de graaf bezat "te Melle en te Gontrode als in Landskouter en in Bottelare en in Munte en in Melsen en in Schelderode en in Gentbrugge", dan betekent dit niet noodzakelijk dat hierbij telkens het volledig bezit van de genoemde heerlijkheden bedoeld werd. Dan zou men zich immers moeten afvragen van welke heerlijkheid Rodulf van Rode de naam droeg als hij die voor 1226 nog niet bezat ! Maar dan is er ook geen enkele reden om te stellen dat Munte bezit van de graaf geworden was.

Over wat de graaf dan wel schonk in 1226 zullen we het verder nog hebben. Eerst echter zou ik nog een andere vraag willen stellen : is het huis van Munte inderdaad uitgestorven op het eind van de 12e eeuw ? Een Boudewijn van Munte, leenman van de burggraaf Hugo leefde alleszins in 1233 (7 bis). En als we lezen dat in 1475 het schoutheetdom van Scheldewindeke toebehoorde aan Joncvrouw Margareta van Munte, echtgenote van Jan van der Moere (8), dan lijkt het er toch op dat er nog steeds een huis van Munte bestond tot in de 15e eeuw. En mogelijks waren ook Daniel, Jan, Gillis en Claeys van Munte, die vanaf 1383 vermeld werden als schepenen van de stad Gent eveneens leden van deze oude familie : men weet dat onder de stadsschepenen zich steeds een aantal vertegenwoordigers van heerlijkheden uit het omliggende bevonden (9).
Keren we nu terug tot wat de graaf in 1226 schonk. Is het niet betekenisvol dat in de "Gros Brief" van 1187, wat toch een overzicht was van de grafelijke inkomsten in dat jaar, waarin de ligging van de gronden, waarvan de opbrengst in de grafelijke spijkers werd opgeslagen, steeds duidelijk aangegeven werd, geen enkele van de in 1226 vermelde lokaliteiten voorkomt? Toch : de naam van Munte komt er wel in voor, doch gewoon als bijstelling bij de persoon Boudewijn van Munte die twee mud koren diende te leveren. Aangezien deze levering vermeld staat onder de spijker van Gent en niet

onder die van Aalst waar eventuele leveringen uit Munte zouden moeten geleverd worden kan men eruit afleiden dat Boudewijn van Munte verplichtingen had voor grond die niet in Munte doch in het Gentse gelegen was (10). Moet men uit die vaststelling niet afleiden dat wat de graaf aan Rodulf schonk niet zo veel betekende en hoogstens enkele verspreide bezittingen in deze plaatsen betrof ? Men kan hierbij de vraag stellen of die grafelijke bezittingen soms niet alleen bestonden in de vorm van woeste gronden waarvan,men weet dat de graaf zich die in geheel het graafschap had toegeeigend ?

Ondertussen was de opsomming dezer lokaliteiten onontbeerlijk in verband met het tweede deel van de grafelijke ruilovereenkomst, en dit was waar het eigenlijk om ging. Hierin stond de graaf aan Rodulf het recht toe tot het aanstellen van baljuws en meiers in de genoemde lokaliteiten alsmede de jurisdictie over de ingezetenen (11).

De terminologie die hierbij gebruikt werd is zeer eigenaardig. De graaf bepaalde dat wanneer iemand van zijn "advocatia" ging wonen in de genoemde lokaliteiten dan komt hij onder Rodulfs' bevoegdheid, en omgekeerd wanneer iemand van Rodulfs' "advocatia" ging wonen in die van de graaf dan valt hij onder diens bevoegdheid. Het is klaar dat de term advocatia hier staat voor rechtsmacht, doch eigenlijk is dit een begrip dat thuis hoorde op de kerkelijke domeinen : daar toch trad een advocatus of voogd op i.v.m. alle activiteiten die de kerkelijke heer niet vermocht zelf uit te voeren: uitvoering van vonnissen, militaire diensten, enz... . We krijgen aldus de indruk dat de graaf Rodulf van Rode heeft aangesteld tot zijn vertegenwoordiger over een regio, wat inderdaad enigszins overeenkwam met de rol van de voogden die over meerdere kerkelijke domeinen bevoegdheid uitoefenden. Rodulf van Rode kreeg aldus een mediaire positie tussen de graaf en de lokale heren van de genoemde lokaliteiten.

Bekijken we de lokaliteiten waarover Rodulf van Rode in 1226 van de graaf de jurisdictie heeft bekomen, dan merken we op dat deze :

1° dicht bijeen gelegen waren, en een aaneensluitend geheel vormden,

2° dat in al deze lokaliteiten de heerlijkheid toebehoorde aan families die aan die van Rode-Melle verwant waren, of die reeds van vroeger onder Rode of Melle stonden.

De relatie Rode - Melle hoeft geen betoog : door het huwelijk van Gerard I van Rode met Hildegardis van Melle waren beide heerlijkheden door erfenis aan Rodulf toegekomen.

De verwantschap met Munte kan zelfs een dubbele verwantschap geweest zijn. Het voorkomen van dezelfde voornamen Iderus, Bonifaas en Zeger in dezelfde tijd schijnt inderdaad op verwantschap te wijzen, zoals door anderen reeds naar voor gebracht. Men kan zich hierbij zelfs afvragen of die drie voornamen soms niet gedragen werden door dezelfde personen die zich zowel "van Munte" noemden als "van Rode", in toepassing van wat Prof. R. Jacob heeft vastgesteld (11 bis). Doch ook via Melle bestond er verwantschap met Munte. Toen Ascric van Munte in of kort voor 1123 overleden was werden zijn testamentaire schikkingen door zijn kinderen uitgevoerd. Een van de drie oorkonden die ons daarover inlichten ging uit van de kinderen van Boudewijn van Melle die, zoals ik elders heb aangetoond (12) met een dochter van Ascric van Munte moet gehuwd geweest zijn. Een van die kinderen van Melle was Raas. Deze leefde alleszins nog in 1163 en was toen vermoedelijk het hoofd van het huis van Melle. Het is waarschijnlijk dat Hildegardis van Melle een dochter was van Raas, en dus ene van Munte als grootmoeder had (12 bis).

De verwantschap Rode - Gentbrugge liep eveneens over Melle. Walewein van Melle noemde zich zoals we hoger zagen in 1163 Walewein van Gentbrugge. Blijkbaar was hij door huwelijk met ene van Gentbrugge in deze familie opgenomen en nam hij er de naam van over om ze te bestendigen.

Wat Bottelare betreft dient gewezen op het bestaan te Schelderode van de "erfelijke meierij Ten Bossche" die bevoegdheid had over Schelderode, Makegem en Bottelare. Wegens de benaming "erfelijke meierij"en ook om het feit dat de wijk nabij het hof Ten Bossche als "de Meierij" is bekend gebleven, is aan te nemen dat dit de oorspronkelijke meierij van Schelderode was. Ook op kerkelijk gebied vormden Schelderode en Bottelare een parochie tot in 1220 door toedoen van Hildegardis van Melle deze gesplitst werd in twee afzonderlijke parochies. Bottelare stond bijgevolg reeds van vroeger onder de jurisdictie van de heer van Rode.

Wat Gontrode en Landskouter betreft dient er op gewezen dat beide lokaliteiten gevormd werden door ontginning van uit Gijzenzele waarvan zij afhankelijk waren (13). Als we dan zien dat in 1214 Gerard I van Schelderode

samen met de abt van de Sint-Baafsabdij optrad tegen de onwillige meier van Gijzenzele en een meierijregeling opstelde (14) die echter ondertekend werd door Hildegardis van Melle, dan besluiten we hieruit dat Melle de voogdij van Gijzenzele en afhankelijkheden moet hebben bezeten. Zijn Gontrode en Landskouter, dat afhing van het "Hof van (Gont)Roden", van Gijzenzele losgekomen ? in 1123 tekende in elk geval een Balduinus de Landscoutere de oorkonde van de kinderen van Melle die we reeds aanhaalden (14 bis). Vermoedelijk heeft het huis van Melle, als inhalige voogden van dit Sint-Baafsdomein zich meester gemaakt van dit aan Melle palende ontginningsgebied Zo is te begrijpen dat deze lokaliteiten voorkwamen op de oorkonde van 1226.

Alleen voor Melsen beschikken we over te weinig gegevens om tot enige band of verwantschap met Schelderode te kunnen besluiten. Toch is er wel enige aanduiding : een Hendrik van der Gracht was voor 1339 eigenaar van het Goed Ten Bossche te Melsen. Hij verkocht dit op 2 juli 1339 (15). Nu was dit Hof ten Bossche een deel van een leengoed dat zich uitstrekte over Schelderode (4 bunders) en Melsen (6 bunders) (16), en we hebben er reeds op gewezen dat aan dit hof de erfelijke meierij van Schelderode-Makegem-Bottelare verbonden was. Het Hof te Bossche hing in zijn geheel af van het leenhof van Schelderode. Wij stellen ons het volgende voor : op het eind van de 12e eeuw of begin 13e eeuw bestond er verwantschap tussen Rode en Melsen. Het bezit door Hendrik van der Gracht voor 1339 van het deel van Ten Bossche dat in Melsen lag was hem of een zijner voorouders toegekomen als erfdeel, het deel in Schelderode bleef aan de heer van Rode. Was die oorspronkelijke verwante familie te Melsen die der vander Grachts ? Vermoedelijk, aangezien het deze familie was die, met zekerheid vanaf 1364, Melsen in haar bezit had. Vanzelf denken we hierbij terug aan de oorkonde van 1167 toen Zeger van Vrijbeke grond verkocht aan de Sint-Pietersabdij. Twee getuigen die deze oorkonde ondertekenden waren Gerardus de Fossa Semmerzake en Balduinus de Monte Crombrugge. Waren zij daar als verwanten van Zeger van Vrijsbeke en dus ook onderling ? Gerardis de Fossa stamde uit een familie die te Roborst haar oorsprong had (17), dicht tegen Vrijbeke, en hij droeg een voornaam die we ook in de familie van Rode terugvinden. Deze geschiedenis steekt nog vol vraagtekens (17 bis) ; de link over het gedeeld bezit van het Hof Ten Bossche is onbetwistbaar.

Het is aldus duidelijk geworden dat de in 1226 genoemde lokaliteiten in feite een aaneengesloten regio vormden waarin de heer van Rode-Melle reeds voor die datum zekere rechten bezat of waar verwanten de heerlijke rechten bezaten. Veelal bestonden onder verwanten toen ook feodale banden, zodat Rodulf van Rode reeds voor 1226 in geheel die regio zeggenschap in al die lokaliteiten kan gehad hebben. De gravin Joanna van Constantinopel, die de oorkonde van 1226 uitvaardigde, zou dan niets meer gedaan hebben dan die feitelijke toestand erkennen.

Die erkenning betekende natuurlijk toch wel iets meer dan gewoon erkenning van een bestaande toestand : Rodulf van Rode werd door die oorkonde rechtstreeks leenman van de gravin, praktisch op een lijn met bijvoorbeeld de burggraaf van Gent. Dit is zeer verwonderlijk als men bedenkt dat de gravin toen juist een politiek voerde om de overdreven macht van de edelen te beknotten (18). Dit te verklaren valt echter buiten het opzet van deze studie, en hoort behandeld te worden in een meer algemene studie over Vlaanderen in die tijd.

J. Noterdaeme en E. Warlop hebben de figuur van Gerard en van Rodulf van Rode voldoende belicht zodat we daar niets aan toe te voegen hebben. We leren daaruit dat vooral Gerard van Rode, die met Hildergardis van Melle gehuwd was, als fervente aanhanger van de koning van Engeland sinds graaf Boudewijn IX in 1197 met die vorst een verband had gesloten, als beloning voor zijn diensten met leengoederen in Lincolnshire en in Nothingamshire was vergoed geworden, alsook met meerdere sommen geld. In Vlaanderen bezat hij benevens Schelderode ook nog Snellegem bij Brugge (dit zal na zijn dood aan zijn zoon Gerard II toekomen). Door zijn huwelijk met Hildegardis was hij ook heer van Melle geworden. Tenslotte bezat hij ook nog de tol op de Schelde, te Schelderode en aan de Brabantbrug te Gent. Ook te Emelgem en te Kachtem bezat de heer van Rode in 1216 een leen met achterlenen.

Werpen we nu nog een blik naar het onmiddellijke verleden toe, dan zien we dat twee leden van de aan Melle verwante familie van Munte, met hoge waardigheden waren bekleed geweest : Arnold van Munte was abt van de Sint-Pietersabdij van 1115 tot 1132, en zijn broeder Vivian was burggraaf van Gent van 1145 tot 1150. De toen levende leden van de familie van Melle waren hun neven, onder meer Raas van Melle waarvan we vermoeden dat hij

de vader was van Hildegardis. Zijn zuster, wiens naam we niet kennen, was gehuwd met Hendrik van Heusden. Het is niet onmogelijk dat dit de onbekende Hendrik was die van 1140 tot 1144 eveneens burggraaf van Gent was. Zekerheid is daar niet over, doch de familierelatie van Hendrik van Heusden met de belangrijke familie van Munte geeft daar wel enige steun aan. In 1200 huwde zijn kleindochter met Zeger III, burggraaf van Gent. Men krijgt aldus de indruk dat in die tijd ten zuiden en in de onmiddellijke nabijheid van Gent een ware familieclan doende was zich op te dringen. Wij geloven niet dat de stichting van het "Land van Rode" in 1226 los daarvan kan gezien worden. Zij komt ons voor als een bekroning van een langdurige familiale betrachting.

Hoeve en ingang van het verdwenen kasteel van de heren van Melle en Rode (Cortrosine)

Noten

1 - K.G. Van Acker. De abdijhoeve Krombrugge. (Te verschijnen in het Gemeentelijk informatieblad van Merelbeke) - Tekst van 1167 : Libertraditionum Sancti Petri Blandiniensis, Gent, 1906, nr. 182.

2 - K.G. Van Acker, Neen toch, opnieuw Walewein van Melle. In : Handel. Mij gesch. en oudh. te Gent, N.R., XL, 1986, blz. 44.

3 - Liber traditionum, nr. 187.

4 - R. Jacob. Mobilité sociale et coutumes familiales dans la France du Nord dans les Pays-Bas méridionaux. In : Handel. van het colloquium te Gent, 18 april 1988. Gent, 1989, blz. 42.

5 - Liber traditionum, nr. 223.

6 - E. Warlop. De heren van Rode in de 12de en 13de eeuw. In : Jaarboek van het Land van Rode, Gentbrugge, 1969, blz. 19-20. - J. Noterdaeme. De ridders van Roden en Jakob De Coster van Maerlant. In: Appeltjes van het Meetjesland, XV, 1964, blz. 45-109. Stamboom, blz. 52.

7 - E. Warlop, a.w., blz. 21.

7 bis - A. Duchesne. Historie ... des maisons ... de Gand... Parijs, 1631. Pr., blz. 498.

8 - F. De Potter en J. Broeckaert. Gesch. gem. O. Vl., 1ste reeks, arr. Gent, deel 6 : Scheldewindeke, blz. 15. H.

9 - Memorieboek der stad Gent. Gent, 1852-1861. In : Maetsch. der Vl. Bibliophilen, 2de reeks, nr. 15. - Een Gillis van Munte was houder van een leen van de Sint-Pietersabdij te Gent : Van Lokeren, II, nr. 1274 : 18 mei 1369.

10 - A. Verhulst en M. Gysseling. Le Compte Général de 1187, connu sous le nom de "Gros Brief", et les institutions financières du comté de Flandre au XIIe siècle. Brussel, 1962, blz. 143 (Gandavum) en blz. 193 (Alost).

11 - Alg. Rijksarch. Brussel, Trésor de Flandre, I, nr. 12 : 1226, 12 okt. - Wij nemen over uit de bekrachtiging van 1228, 9 mei: ... insuper nec... (vert.) : bovendien moeten wij geen baljuw noch meier in de genoemde dorpen hebben en indien lieden van onze

"advocatia" of knechten en meiden zouden komen wonen in de genoemde dorpen door wettelijk huwelijk of door erfenis, dan zal genoemde Rodulf die hebben, en indien lieden van zijn "advocatia" of knechten en meiden in ons land komen wonen dan zullen die van ons zijn ..." (knechten en meiden staat hier voor de onvrije servi et ancillae). Uitg. : F. De Potter en J. Broeckaert, a.w., deel 6 : Schelderode, blz. 5 noot 2.

11 bis - Men zal opwerpen dat Zeger van Rode gelijktijdig optrad met Zeger van Munte. Dit waren dus duidelijk twee verschillende personen. Zie over Zeger van Rode echter ook noot 14 bis.

12 - Van Acker. Neen toch... .

12 bis - E. Warlop. The flemish nobility... II, blz. 980, vermoedde dat Hildegardis de dochter was van Rodulf van Melle omdat haar oudste zoon Rodulf heette en dus naar zijn vader zou genoemd zijn. Daar Raas II van Melle, oom van Hendrik en Renier van Heusden die kinderen waren van zijn zuster, welke met een Hendrik van Heusden was gehuwd, in 1163 blijkbaar de enige nog levende "van Melle" was (zijn broeder Walewein tekende toen als "van Gentbrugge"), en Hildegardis nog in leven was in 1229, terwijl haar oudste zoon Rodulf reeds in 1189 optrad - wat betekent dat hij toen minstens 15 jaar oud was en dus ca 1174 kan geboren zijn, - lijkt het mij eerder aangewezen om Raas II als haar vader te aanzien. Zijn oudere broer Rodulf was in 1123 de handelende persoon bij de uitvoering van het testament van Ascric van Munte, en werd het laatst vermeld in 1154. In 1163 was deze blijkbaar reeds overleden.

13 - A. Verhulst. De Sint-Baafsabdij te Gent en haar grondbezit (VIIe-XIVe eeuw), Brussel, Verhand. Kon. Acad., Kl. der letteren, nr.30, 1958. Zie blz. 419-420 en noot 500.

14 - C.P. Serrure. Cartulaire de Saint Bavon. Gent, 1840, nr. 109.

14 bis - Hier rijst ondertussen de vraag of Zeger van Rode moet gezien worden als van Schelderode dan wel als van Gontrode. Dit is moeilijk uit te maken, doch dit zou best verklaren hoe het komt dat tijdens de opeenvolging te Schelderode van Iderus (1101), Iderus I (1156-1158/64, op het einde van zijn leven), Gerard I (1170-1218) tezelfder tijd een Zeger van Rode (= Gontrode) optrad van 1123 tot 1170. In 1123 schijnt hij ons op te treden als hoofd

van een (verwante ?) familie, evenals ook Boudewijn van Landskouter.

15 - J. De Cocker. Geschiedenis van Melsen. Melsen, 1988, blz. 31 b.

16 - Ibid., blz. 52.

17 - K.G. Van Acker. Het graafschap Biest. Een suggestie. In : Het Land van Aalst, 41, 1989, blz. 79, noot 9.

17 bis - Er dient in dit verband er op gewezen dat te Semmerzake een heerlijkheid bestond "Van Melsen, gezeid Van der Gracht", alsook dat de familie Van Munte er een vrij eigen goed bezat (De Potter en Broeckaert, Semmerzake, blz. 13). Toeval ?

18 - E. Warlop. The flemish nobility before 1300. Kortrijk, 1975. 2 dln in 4 banden. Zie I, blz. 265-268.

Onze oude

HERBERGEN

door Aug. DE BAETS

-HET PALINGHUIS

DEN ANKER

DE DRIJ SNOUCKEN

-BRANDEWIJNCOT

-SINT AUGUSTINUS

DEN ANKER - DE DRIJ SNOUCKEN - HET PALINGHUIS

Wij zijn bijna aan het einde gekomen van onze serie over de oude herbergen van Melle. Met "oud" bedoelden we deze herbergen van het oud-regime, dus van vóór de Franse revolutie.
Deze die we nu nog behandelen dateren hoogstens uit de tweede helft van de 18de eeuw.
Omtrent het begin van die 18de eeuw werd, in de hoek van de grensscheiding tussen Gentbrugge en Melle - aan het einde van de Roskamstraat (nu Heusdenbaan) - aan de Schelde een nieuw veer geïnstalleerd voor de verbinding tussen Melle en Heusden.
Vanzelfsprekend bracht dit de gelegenheid voor het uitbaten van een herberg. Dit gebeurde dan ook ca 1740 en men noemde ze "Den Anker".

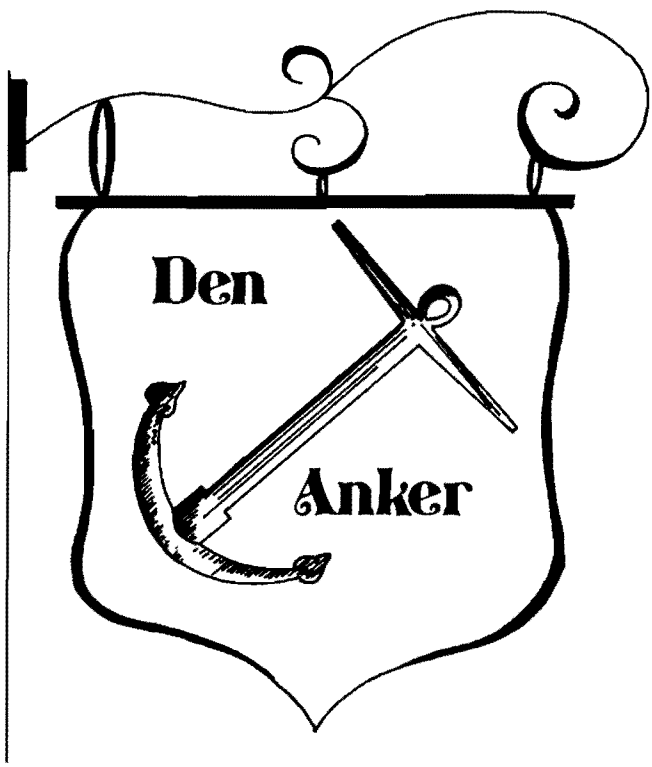

Melle bezat aldus in die periode vier overzetplaatsen : te Kwatrecht aan het Gulden Hoofd, een aan de Pontstraat, aan het Bosseveer en tenslotte het nieuwe veer waarvan hier hoger sprake.

In 1774, vinden we in de lijst van herbergen van het land van Aalst (1) het volgende : "alvooren Pieter de Neve haut herberghe op het nieuw veir gaende naer de prochie van Heusen jegens de Schelde gestaen noortwaerts van de kercke ontrent drije quaertiers begonst sedert ontrent 30 jaeren-consent ofte octroy van den heere Marquis de Rodes".

De herberg was dus opgericht met de toelating van de heer van het land van Rodes.

Pieter de Neve was gehuwd met Catharine de Wilde. Hij overleed op 19 juni 1795.

In een volgende lijst van herbergen van 1779 (2) staat het volgende vermeld: "alvoren een herberge aldaer voor teecken uytsteckt den Anker nu de drij snoucken gestaen jegens de Schelde alwaer eenen overzette ofte veer is geseyt het nieuw veir geërigeert hedent ontrent de ... jaeren gestaen ontrent drij quaert urs noord van de kercke danof proprietaris is d'heer Judocus Morel ende bewoont bij N. Baetens sijnen pachter".

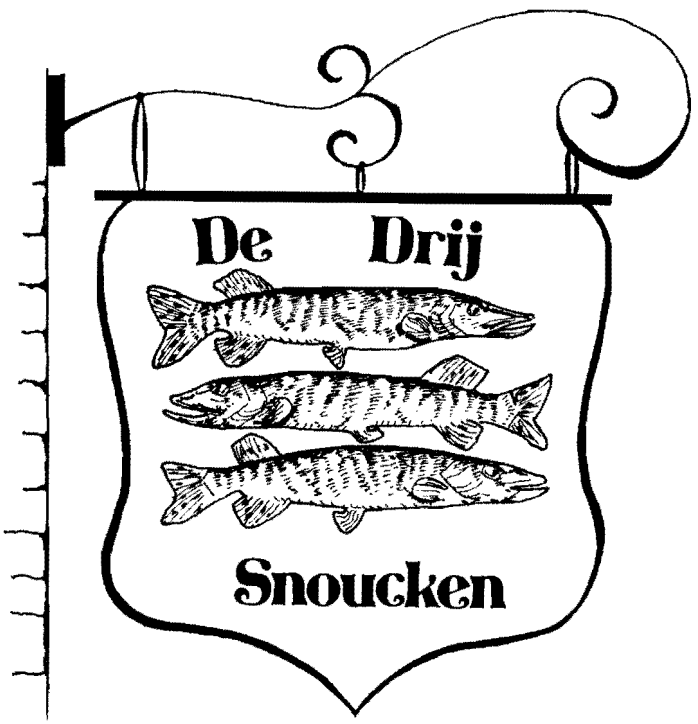

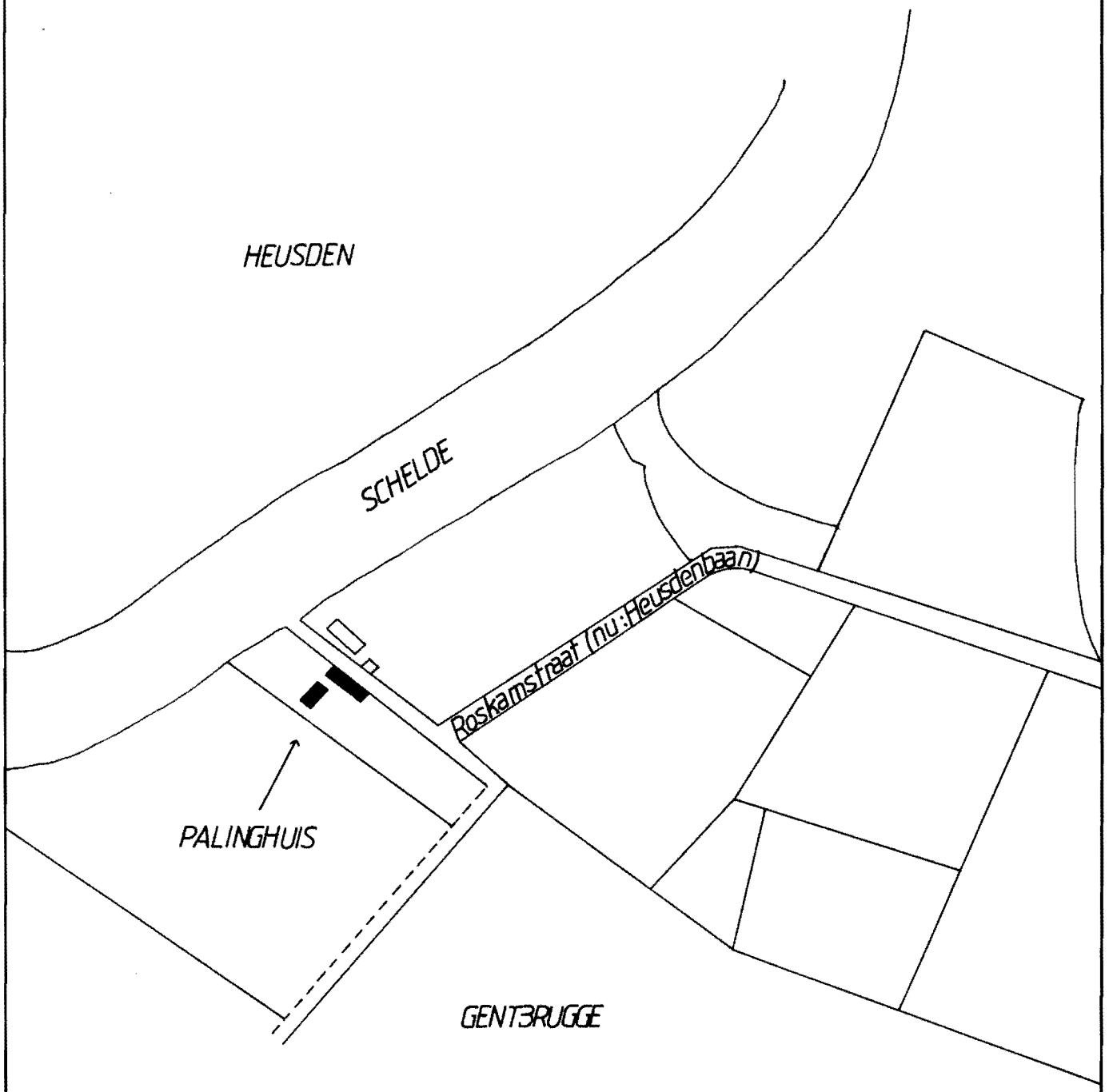

Naar Kadasterkaart Melle 1820 (Detail)

Judocus Morel was een grootgrondbezitter die talrijke bezittingen had in Melle en tot wiens erfgenamen ook de familie de Potter d'Indoye behoorden. De voornaam van zijn pachter Baetens was blijkbaar niet gekend. In de genoemde periode waren er verscheidene Baetens in onze gemeente zodat we niet konden bepalen dewelke er pachter was van de "Drij Snoucken". Hij werd dus uitbater tussen 1774 en 1779.
Omtrent 1860 was de herberg eigendom van een weduwe Rollier (3). Wie toen uitbater was konden we niet achterhalen.
Vanaf 1871 werd ze eigendom van Adolf De Baets, koopman en herbergier (4). Hij was geboren te Zomergem op 1.03.1831 en huwde te Egem met Vandenberghe Amelie.
Vanaf 1890 stond de herberg bekend als hotel en restaurant. Alhoewel gevestigd op het grondgebied van Melle kreeg de instelling de naam van "Chalet d'Heusden". In de volksmond sprak men echter van het "Palinghuis".

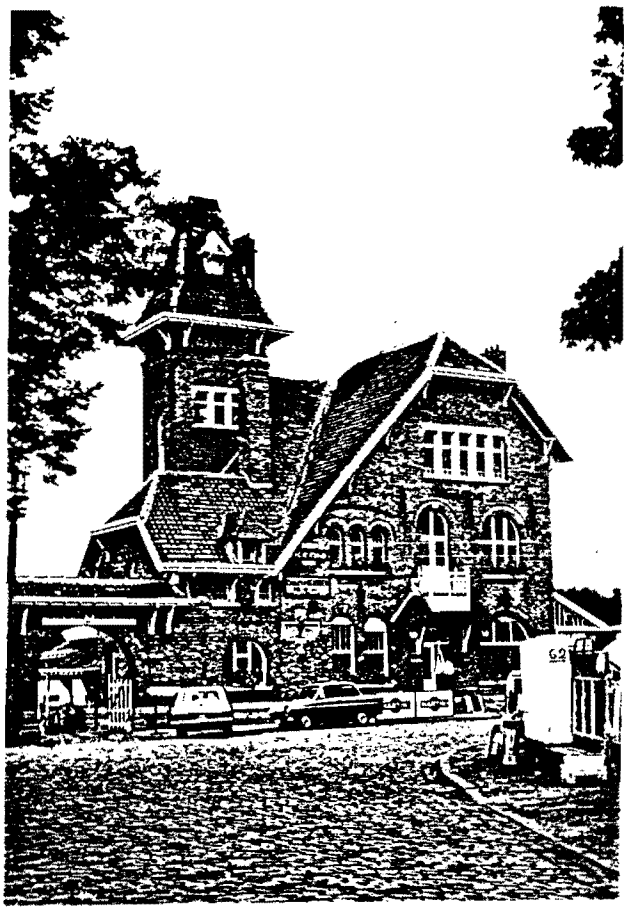

Het Palinghuis

Adolf De Baets overleed op 19.02.1899. Zijn echtgenote zette het bedrijf verder hierin geholpen door haar nicht Alida Lebrun uit Egem.
Het was de periode dat de stedelingen in de zomer te voet of met rijtuigen uit Gent naar Heusden kwamen om er zich te goed te doen aan paling, waarvoor

deze gemeente een grote bekendheid had verworven en trouwens nog heeft. Amelie Vandenberghe of "madame De Baets" zoals ze doorgaans werd genoemd deed er goede zaken want op 6 april 1908 verkreeg ze van het schepencollege "de machtiging tot het plaatsen van twee inganghekken langs haren eigendom aan Heusdenbrug" (5).
Alida Lebrun, de nicht van Amelie Vandenberghe, huwde met Amaury De Vos, een brouwer uit Zwijnaarde.
Zij woonden in bij Amelie en Alida Lebrun stond eveneens ingeschreven als hotelierster.
Amelie Vandenberghe verliet, samen met het gezin Lebrun, Melle op 12.08.1914 Ze vestigden zich in Gent.
Van dan af wisselden de uitbaters van het "Palinghuis" of het "Chalet d'Heusden" zich regelmatig af.

Opeenvolgend kenden we nog volgende bewoners (6) :

- De Smet Jan Alfons, geboren te Denderwindeke en gehuwd met Vander Meersche Maria. Hij vertrok in 1927 naar Lokeren waar hij wachtmeester werd bij de Rijkswacht.
- Baetens Edgard, geboren in Lokeren 12.11.1896, gehuwd met Praet Cesarine uit Heusden. Zij verbleven hier tot 1947.
- Op 24.01.1948 deed een zekere Adrienne Van Kerrebroeck een aanvraag aan het gemeentebestuur (7) voor het houden van herberg in het "van ouds bekende café-restaurant Palinghuis".
- Zij werd opgevolgd door Urkens Carolus, geboren 1.02.1906 te Borgerhout en gehuwd met De Backere Hilde. Dit koppel vertrok in 1964 naar Gentbrugge
- Haegens Gerard, geboren 18.05.1911 te Zeveneken en gehuwd met Coolens Magdalena uit Laarne.
- Ongenae Daniel, geboren te Sint Amandsberg 29.12.1939 huwde met Elisabeth Haegens, dochter van de voorgaanden.
- Vanaf 1985 noemen de uitbaters Vankerckhove Roland en zijn echtgenote De Jaegher Jeannine.

De huidige benaming "Chalet d'Heusden" is wel misleidend. Het restaurant staat wel op het grondgebied van Melle in de onmiddellijke nabijheid van de grens met Gentbrugge en de Schelde, grensscheiding met Heusden.

BRANDEWIJNCOT

Deze herberg stond nabij het kerkhof. In de lijst van de herbergen a° 1774 (8) wordt ze als volgt beschreven : "item Joannes van Imschoot haut brandewijncot dichte jegens het kerckhof ende veurde voorgaende gestaene (Marquis de Rodes) ontrent 8 roeden (ca 45 m.) begonst sedert ontrent 20 jaeren sonder consent ofte octroy".
Waarschijnlijk stond deze herberg in het midden van het dorpsplein waar vroeger een rij huizekens stond die in 1934 afgebroken werden voor de uitbreiding van dit plein (9).

De lijst van de herbergen a° 1779 (10) vermeldt nog : "Joannes Van Imschoot haud brandewijn huys aen de plaetse jeghens het kerkhof sonder eneigne ofte octroy ende aldaer men bij gedooge van den heere heeft beginnen renten van immemoriale tyden".
Die "immemoriale tijden" blijken in tegenspraak te zijn met de "20 jaeren" uit de eerste lijst.

De benaming "brandewijncot of -huys" kan er op wijzen dat er hoofdzakelijk brandewijn geschonken werd. In die tijd ware de kerken nog niet verwarmd zodat bij koud weder de kerkgangers na de mis of na een begrafenis mogelijks vlug een "dreupel" gingen pakken in de voornoemde herberg.

We vonden in de archieven geen verdere gegevens over deze herberg.

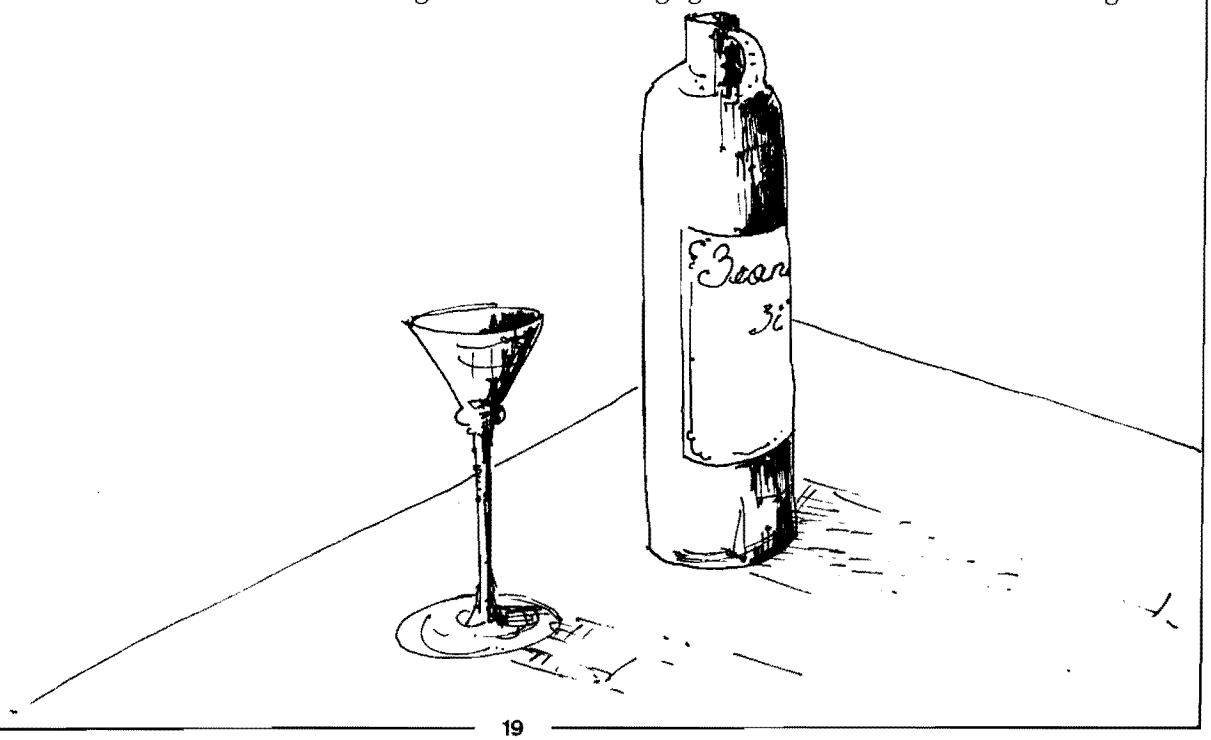

SINT-AUGUSTINUS

Deze hofstede en herberg bevond zich langsheen de Brusselsesteenweg rechtover het College der Paters Jozefieten en voordien Klooster van de Augustijnen.

Ze wordt een eerste maal vermeld in 1750 als "een huys wesende eene herberghe genaemt Sinte Augustinus binnen de voornoemde prochie van Melle",(11) Prior Hendrik De Broyer van het klooster van de Augustijnen kocht deze hoeve en herberg in 1763 (12).

In de lijst van de herbergen van het Land van Aalst (13) wordt ze als volgt beschreven : "item d'herberghe Sint Augustinus, bewoont bij Pieter Noppe gestaen aenden selven steenwegh ontrent 75 roeden van de voorgaende (de Gouden Appel) rechtover het Clooster van Melle geërigeert ten jaere 1736 bij consente ende octroy als de voorgaende".

In de lijst van 1779 vinden we deze herberg niet vermeld. Petrus Noppe overleed op 14.12.1779 en mogelijks werd in Sint Augustinus toen geen herberg gehouden.

Toen de eigendommen van het klooster der Augustijnen bij dekreet van keizer Jozef II openbaar verkocht werden was de achtste kavel de hofstede en herberg Sint Augustinus (14).

Ze werd door de toenmalige huurder en uitbater, een zekere De Graeve aangekocht voor 1250 gulden, samen met een bunder land gelegen achter de hoeve nabij het goed van Cortrosine.

Omtrent 1860 was de hoeve eigendom van Dekerckhove Victor, een grondeigenaar uit Nokere (15).

De hoeve is sinds lang afgebroken en heeft plaatsgemaakt voor een 7-tal kleine woningen naast de eigendom van de architekten, de heren Pieter en Edmond De Vloedt.

Naar Kadasterkaart Melle 1820 (Detail)

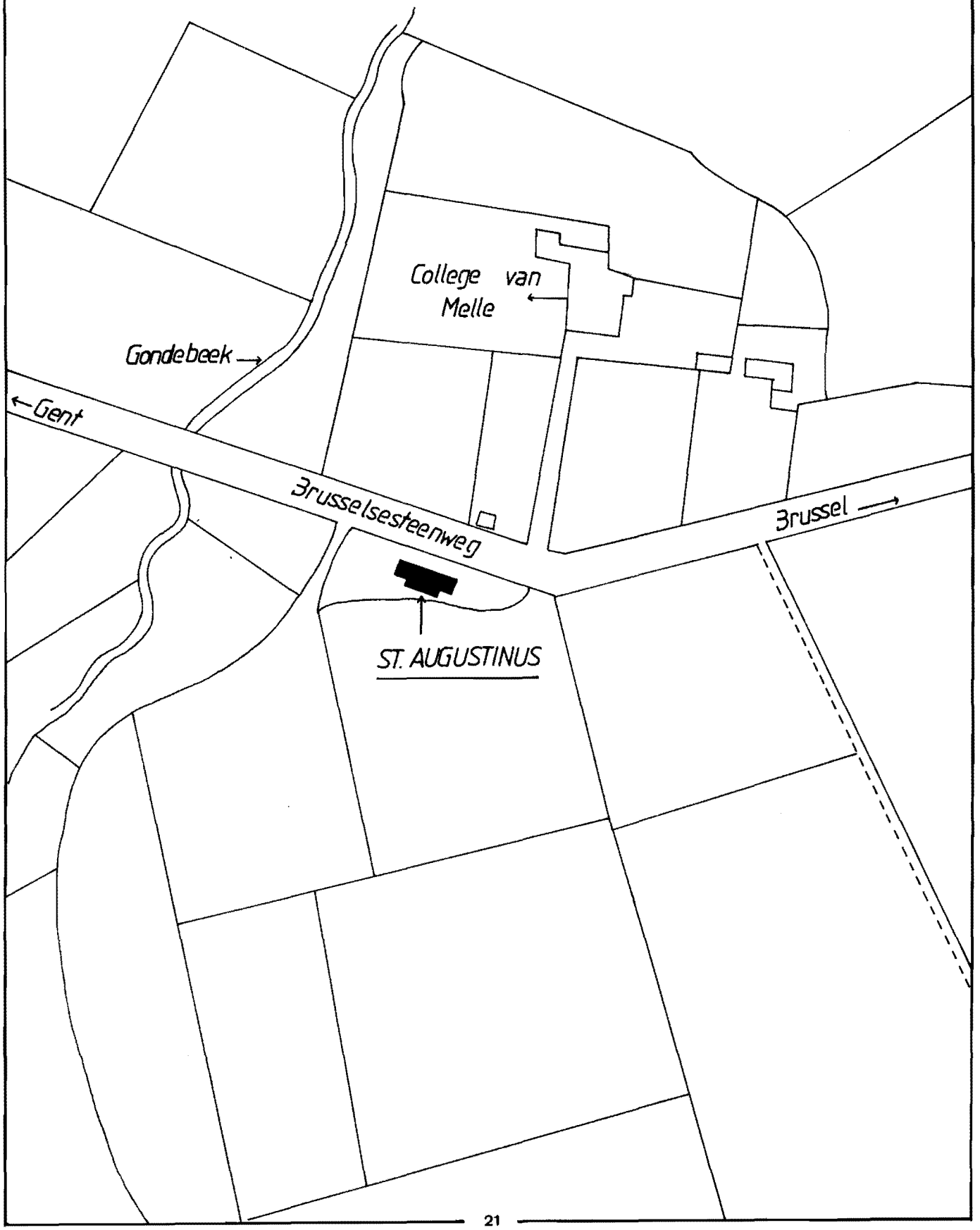

Noten

1. R.A.G. L.v.A. nr. 403
2. ibidem
3. D.C.M. Atlas Cadastral Parcellaire ca 1860
4. GA.M. Bevolkingsboeken 1870-1880
5. GA.M. Verslagen Schepencollege 1908
6. GA.M. Bevolkingsboeken 1920 e.v.
7. GA.M. 742-3 1940-1951
8. RA.G. L.v.A. nr. 403
9. H. Verbist, Geschiedenis van Melle, Leuven 1962 p. 352
10. RA.G. L.v.A. nr. 403
11. GA.G. 18.05.1750
12. H. Verbist, ibidem, p. 175
13. RA.G. L.v.A. nr. 403
14. H. Verbist, ibidem, p. 181
15. D.C.M. Atlas Cadastral Parcellaire ca 1860

Afkortingen

D.C.M. : Dokumentatiecentrum Melle
GA.G. : Gazette van Gent
GA.M. : Gemeentearchief Melle
L.v.A. : Land van Aalst
RA.G. : Rijksarchief Gent

STAMREEKS

VAN

PHILIP EN FERDINAND STEURBAUT

Vervolg van jrg. 1989 nr. 1

IV. Steurbaut Livinus

° Baaigem 28.12.1692

+ Scheldrode

x Vurste 22.7.1722 met Blatton Adriana
(P) (t)
° ?
+ Scheldrode 31.11.1743

Waarvan : 1. Joannes
° Schelderode 5.6.1720
+ Melsen 3.1.1786
x Melsen 23.11.1746 met Venneman Anna-Maria

2. Petrus-Francies : volgt onder V

3. Petronella-Jacoba
° Schelderode 24.2.1726
+ Schelderode 6.9.1743

4. Benedictus
° Schelderode 2.2.1728
+ Schelderode 3.2.1728

5. Constantinus
° Schelderode 2.2.1728
+ Schelderode 4.2.1728

6. Catharina-Livina
° Schelderode 5.3.1730
+ ?

7. Rozalia
° Schelderode 24.2.1734
+ Schelderode 16.1.1736

Bijlage IV

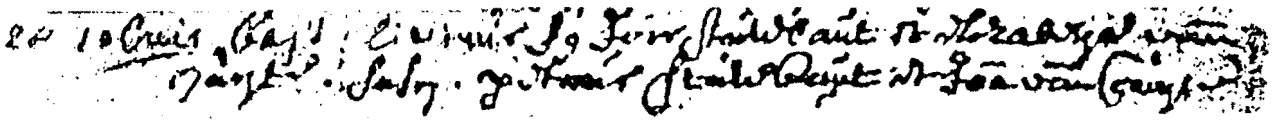

(Uit : Vlaamse Centrum voor Genealogie en Heraldiek Kortemark - Handzame, parochieregisters Baaigem, geboorteakte anno 1692 - microfilms).

Transcriptie : 28 decembris Bapt. Livinus fg. Jois (Joannes) Sturebaut et Elisabeth van der

Guchte Suscept. Petrus Sturebaut et Joa(nna) van Guchte

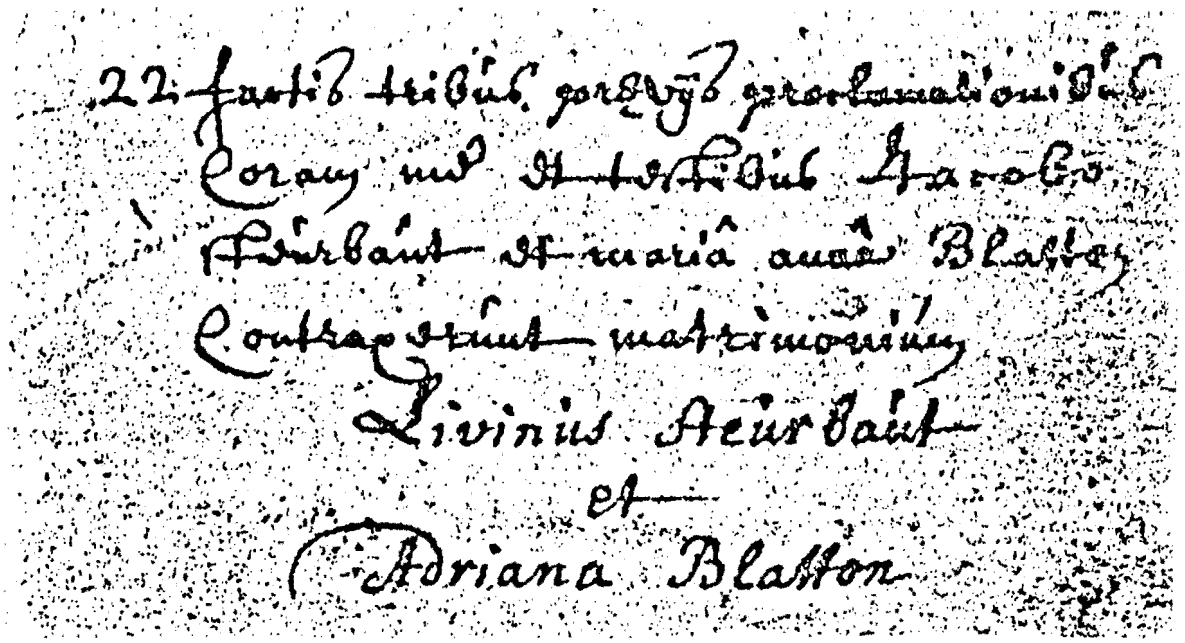

(Uit : Vlaams Centrum voor Genealogie en Heraldiek Kortemark - Handzame, parochieregisters Vurste, Huwelijksakte anno 1722 - microfilms)

Transcriptie : 22 (julius) factis tribus previjs proclamationibus coram me et testibus Jacobo Steurbaut et Marie Anna Blatton contraxerunt matrimonium

Livinus Steurbaut

et

Adriana Blatton

V. Steurbaut Petrus-Francies

° Schelderode 28.7.1724

+ Melsen 14 Fructidor 1'an 11 (1.9.1803)

x Melsen 7.1.1749 met Van der Hegghen Maria-Anna

° Melsen 24.10.1716

+ Melsen 14.3.1793

Waarvan : 1. Petrus-Amandus

° Melsen 24.1.1750

+ Melsen 24.12.1766

2. Isabella-Theresia

° Melsen 12.2.1751

+ Melsen 4.10.1780

3. Joannes-Franciscus

° Melsen 6.5.1752

+ Melsen 18.2.1846

x Wassene 14.6.1785 met Sleeuwaegen Maria-Philippina

4. Constantinus : volgt onder VI

5. Judocus

° Melsen 18.1.1756

+ Melsen 11.2.1758

6. Fernandinus

° Melsen 14.11.1757

+ Melsen 2.12.1757

7. Ludovicus

° Melsen 24.7.1759

+ Munte 5.3.1817

x Munte 9.7.1793 met Pouriau Anna-Christina

Bijlage V

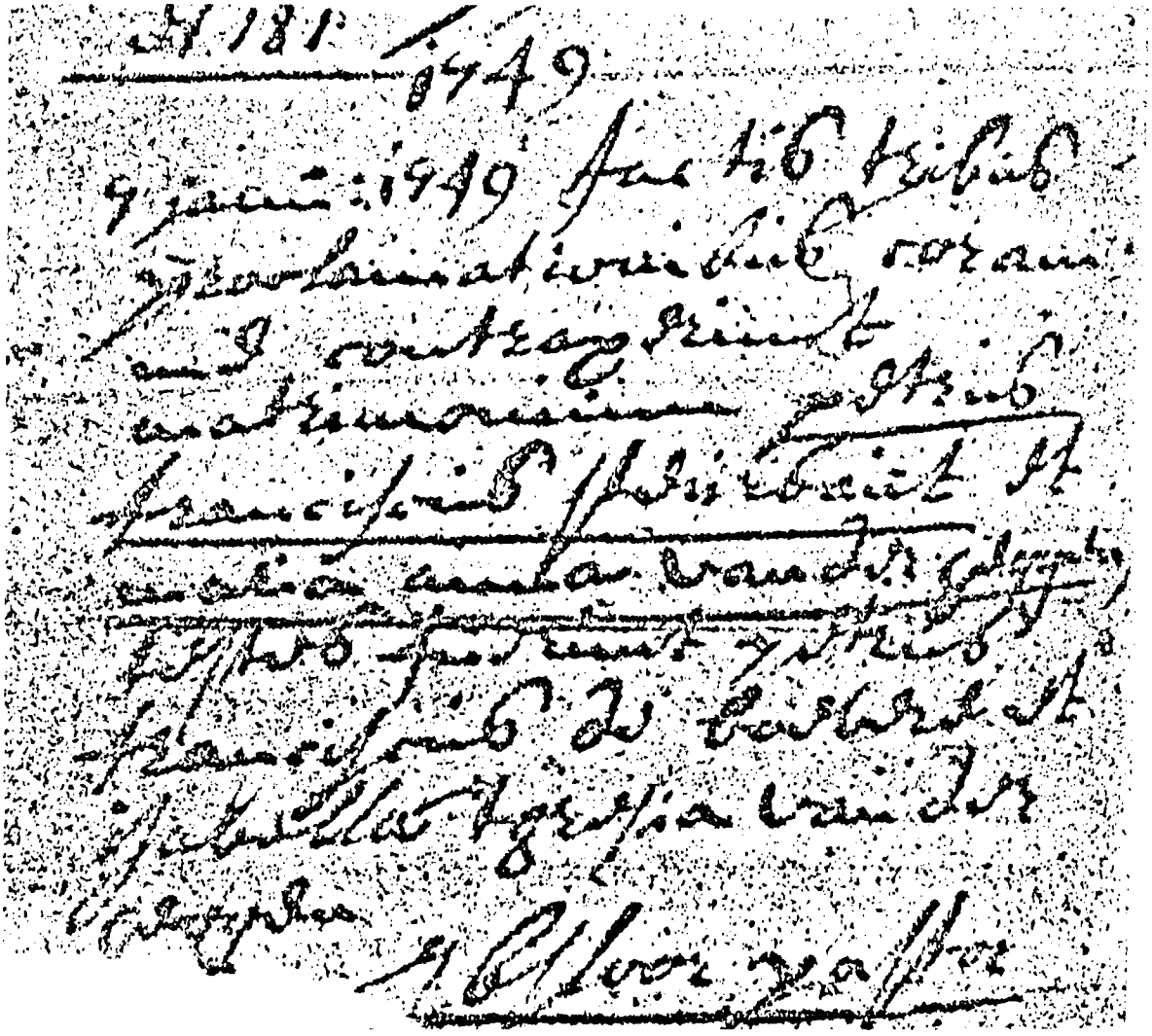

(Uit : Vlaams Centrum voor Genealogie en Heraldiek Kortemark - Handzame, parochieregisters Melsen, Huwelijksakte anno 1749 - microfilms)

Transcriptie : 7 janu. 1749 factis tribus
proclamationibus coram
me contraxerunt
matrimonium Petrus
Fransiscus Steurbaut et
Maria Anna Vander Hegghen
testes fuerunt Petrus
Franciscus De Boevere et
Isabella Thresia Van der
Hegghen J.b. Moor pastor

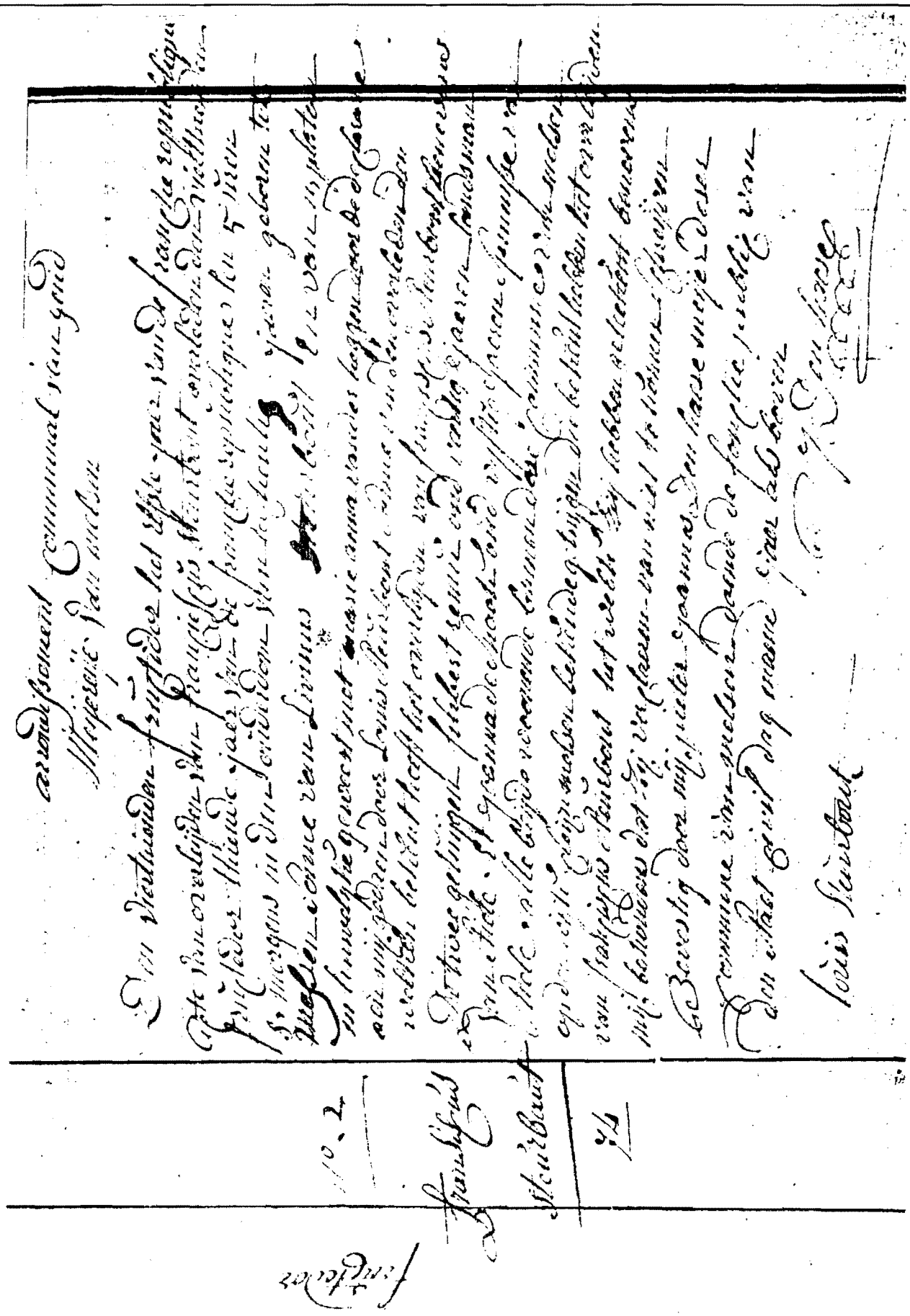

(Uit : Dienst Burgerlijke Stand van de gemeente Merelbeke, overlijdensakte anno 1803)

Transcriptie ;
Arrondissement Communal van Gend

Meijereije van Melsen
Den vierthienden fructidor het elfste jaer van de Franche republique
acte van overleijden van Franciescus Steurbout overleden den vierthienden
frucedor thiende jaer van de Franche republique ten 5 uren
s'morgens in den ouderdom van tachentig jaeren geboren tot
Melsen sonne van Livinus Steurbout en van n Platon
in huwelijke geweest met Marie Anna Vander Heggen door de declaratie
aan mij gedaen door Louis Steurbout sonne van den overleden den
welken bekent heeft het overleijden van Franciscus Steurbout benevens
de twee getuijgen Filibert Remu oud veertig jaeren landsman
van stiele et Joanna De Snaete oud vijftig jaeren spinnesse van
stiele alle beijde woonende binnen deze commune van Melsen
op den wijk cleijn Melsen bekende getuijgen die bekent hebben het overleijden
van Franciscus Steurbout het welk zij hebben geteekent benevens
mij behoudens dat zij verclaeren van niet te konnen schreijven
Bevestig door mij Pieter Joannes Den Haese meijer deser
commune van Melsen doende de fonctie public van
den staet civil dag maend jaer als boven

Louis Steurbout P.J. Den Haese

VI. Steurbaut Constantinus

° Melsen 8.2.1754

+ Munte 5.6.1795

x Munte 31.1.1781 met Colpaert Anna-Christina

° Munte 28.12.1749

+ Munte 19.12.1804

Waarvan : 1. Augustus : volgt onder VII

2. Jean-Baptiste

° Munte 18.2.1780

+ Munte 26.11.1821

x ? met Uytterhaegen Coletta

3. Theresia

° Munte 14.1.1782

+ ?

4. Jacobus-Bernardus

° Munte 17.1.1784

+ ?

5. Martinus

° Munte 8.8.1786

+ ?

6. Franciscus

° Munte 28.5.1788

+ ?

7. Ignatius

° Munte 4.1.1790

+ ?

x ? 14.2.1820 met De Moor Maria-Petronella

8. Sophia

° Munte 18.12.1791

+ ?

9. Ivo

° Munte 1.4.1794

+ Munte 26.7.1794

Bijlage VI

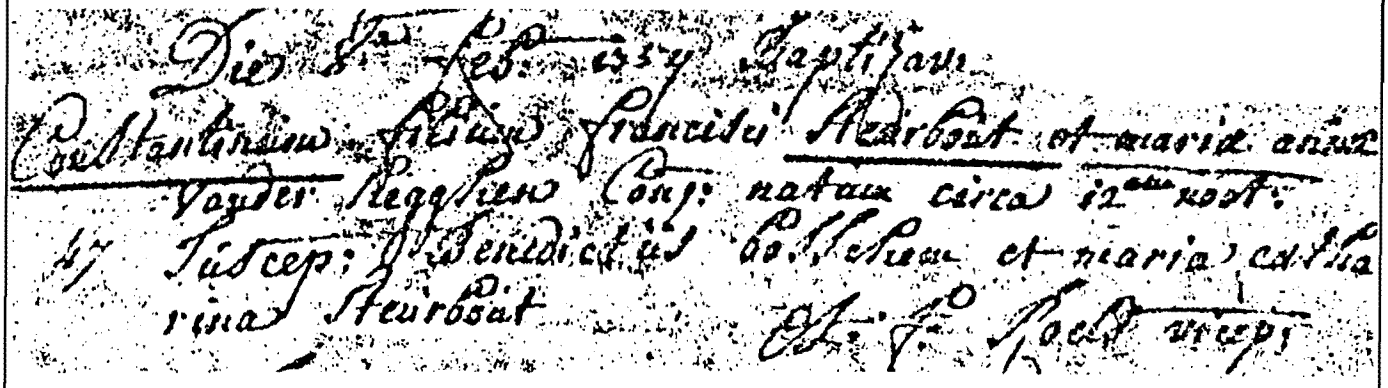

(Uit : Vlaams Centrum voor Genealogie en Heraldiek Kortemark - Handzame, parochieregisters Melsen, geboorteakte anno 1754 - microfilms)

Transcriptie : Die 8^{a} feb. 1754 baptisavi
Constantinum filium Francisci Steurbout et Mariae Anna
Vander Hegghen conj. natam circa 12^{am} noct
suscept. : Benedictus Bosschem et Maria Catharina Steurbout

J° Roels vicep.

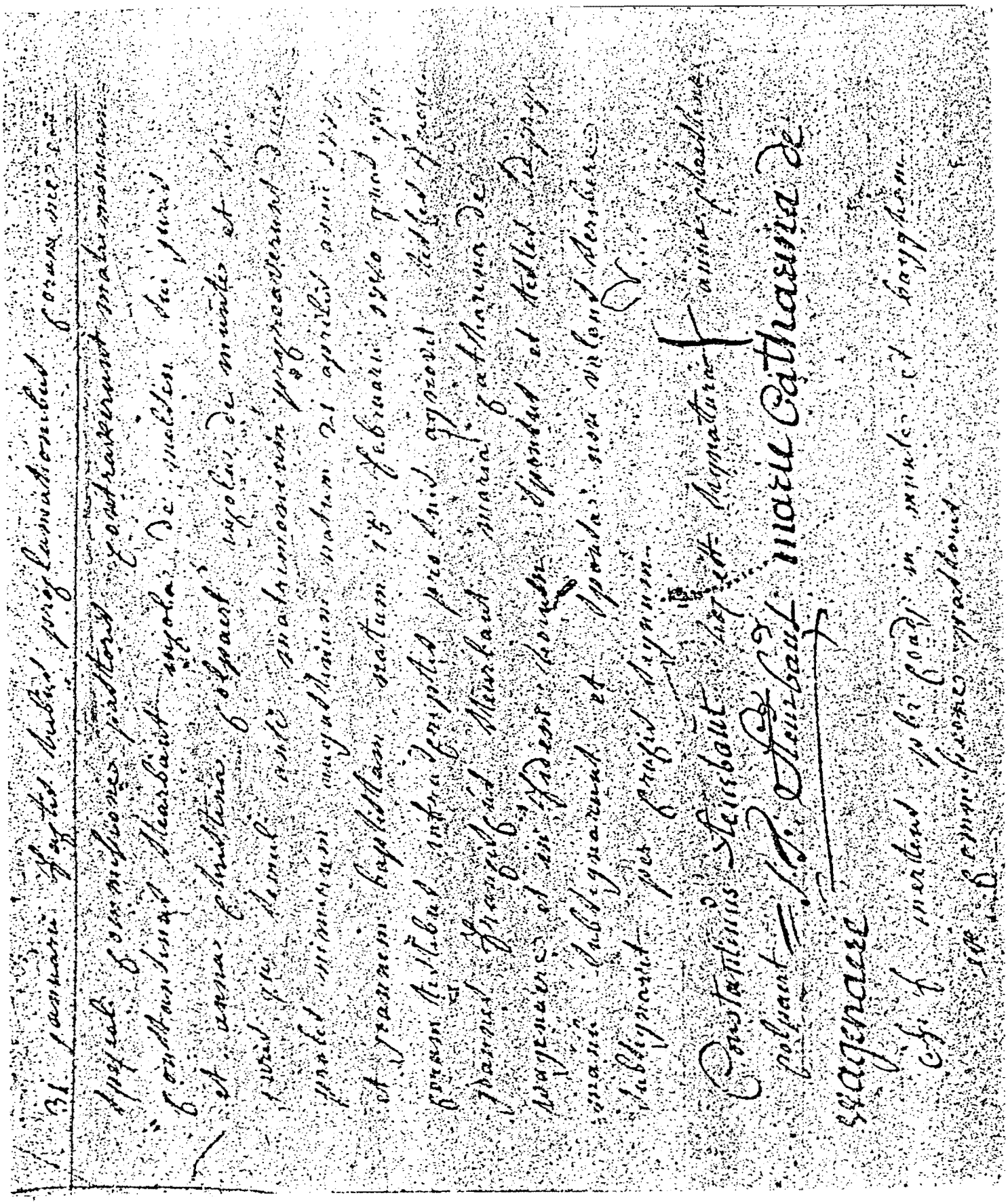

(Uit : Vlaams Centrum voor Genealogie en Heraldiek Kortemark - Handzame, parochieregisters Munte, huwelijksakte anno 1781 - microfilms)

Transcriptie :

31 januarii factis tribus proclamationibus coram me est
speciali commissione pastoris contraxerunt matrimonium
Constantin Steurbaut incola de Melsen sui juris
et Anna Christina Colpaert incolus de Munte et sui
juris qui semul anti matrimonium procreaverunt duas
proles nimiramt Augustinum natum 21 aprilis anni 1775
et Joannem Baptistam natum 15 februarii 1780 quas ipsa
coram testibus infrascriptis pro suis aqnovit testes fuerunt
Joannes Franciscus Steurbaut. Marie Catherina De
Wagenaere et in fidem ... sponsus et testes ... propre
manu subsignerant et sponsa non valens scribere
subsignavit per crucis signam
Constantinus Steurbaut hoc est signatura + Anna Christina
Colpaert J.F. Steurbaut Marie Catharina de
Wagenaere
Fr. F. Mertens p^{bi} coadj. in Munte et Bayghem
ex commissione pastoris

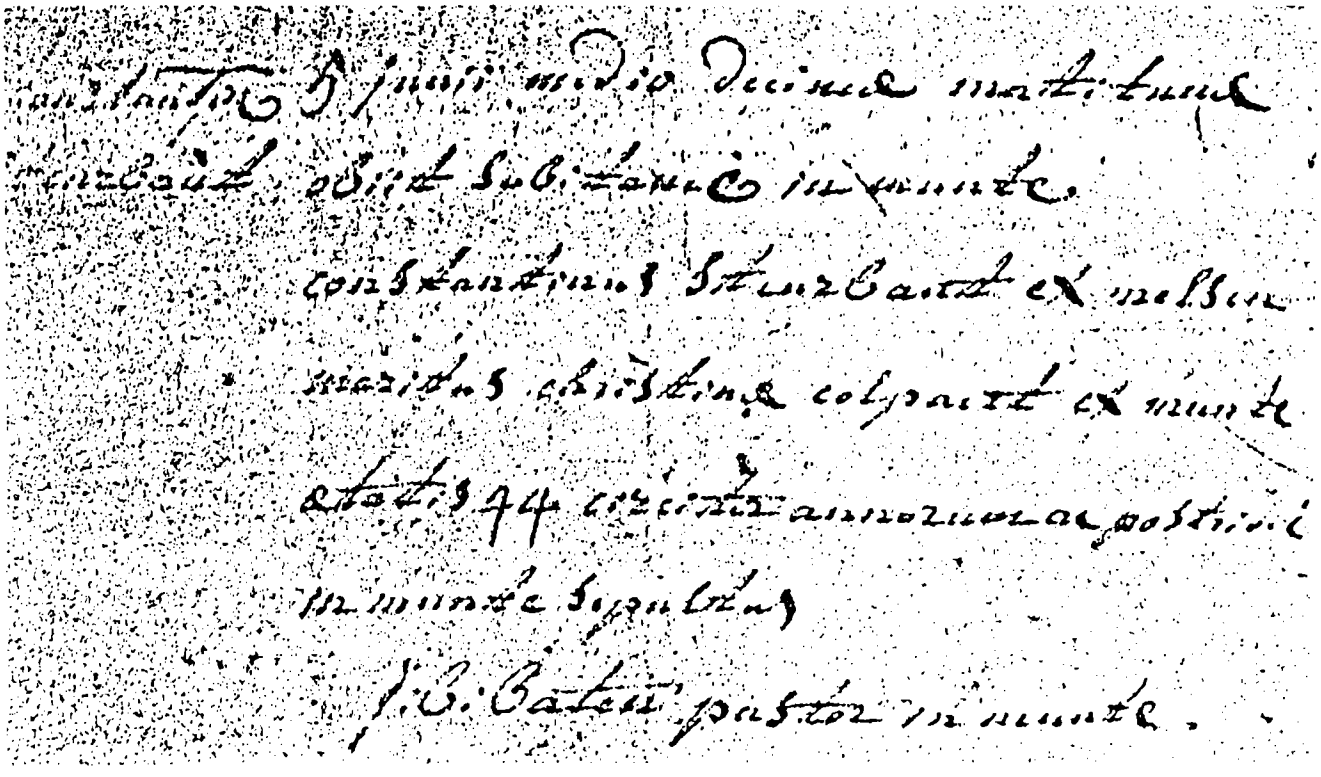

(Uit : Vlaams Centrum voor Genealogie en Heraldiek Kortemark - Handzame, paraochieregisters Munte, overlijdensakte anno 1795 - microfilms)

Transcriptie : 5 junii medio decima matutina
obiit subitanae in Munte
Constantinus Steurbaut ex Melsen
maritus Christina Colpaert ex Munte
aetatis 44 circiter annorum postridie
in Munte sepultus

J.B. Baten pastor in Munte

Lant- ende

Ghewestboeck

vande

prochie van Melle

ten jaere

1751 ende 1752

den selven noch in pachte als voren met een behuijst pachthof ende lant daer aen gheleghen O. het ackelstraettien S. en W. den elsdriesch N. de voorgaende groot 7 dwt 47 roeden prijs ten dwt op 4 d. 6 gr. comt L. 1-13-7-5

411

d'heer Francies de Potter in proprieteijt met een vijverken in het midden vanden elsdries groot 1 dwt 12 roeden prijs ten dwt op 4 d. gr. comt
L. 0-4-5-9

412

d'heer Judocus Morel den selven noch in proprieteijt met noch een vijverken O. de volghende hofstede W. en N. den dries
groot 25 roeden prijs ten dwt op 4 d. gr. comt L. 0-3-9-7

413

Laureijs de Vos in pachte vanden selven d'heer Francies de Potter met een behuijst pachthof O. de volghende S. de weesen van Pieter Derweduwe W. den voorgaenden vijver N. den elsdries
groot 3 dwt 21 roeden prijs ten dwt op 5 d. gr. comt L. 0-16-0-7

414

Pieter Schoot in proprieteijt met sijne behuijsde hofstede O. de volghende S. de weesen Pieter Derweduwe W. de voorgaende N. den dries
groot 21 roeden prijs ten dwt op 5 d. gr. comt L. 0-3-0-7
den selven met een uijtghestopt bosselken op den dries recht over sijn hofstede groot 71 roeden prijs ten dwt op 5 d. gr. comt
doorstreept ~~L. 0-3-9-0~~

415

Jan Baptiste Gijselinck in proprieteijt met sijn hofstede S. de weesen Pieter der Weduwe W. de voorgaende N. den dries ende de straete groot 72 roeden prijs ten dwt op 5 d. gr. comt L. 0-3-7-2
den selven oock met een uijtghestopt bosselken rechtover zijn hofstede groot 75 roeden prijs ten dwt op 5 d. gr. comt L. 0-3-9-0

416

den selven in pachte van vrouw Marie Robertine vanden Maeirssche douariere de la Pottrie met een partije lants ghenaemt den boter lant N-O de volghende S. de straete W. den elsdries N. Lieven Gijselinck
groot 3 dwt 98 roeden prijs ten dwt op 5 d. 6 gr. comt L. 1-1-10-8

417 - folio 56

Pieter Schoot in proprieteijt met een partije lants ghenaemt d'oude weede O. de volghende S. de straete W. ende N. mevrouw de la Pottrie
groot 3 dwt 38 roeden prijs ten dwt op 4 d. gr. comt L. 0-13-6-3

417

d'heer Francies de Potter ofte Morel in proprieteijt met een stuck lants nu jonghe planterije S. het selve goet W. de voorgaende N. het clooster van Melle met de volghende
groot 3 dwt 29 roeden prijs ten dwt op 5 d. 4 gr. comt L. 0-17-6-6

418

Carel Bekaert in pachte van het clooster van Melle met een stuck lants ghenaemt het sterrestuck doorsneden met den steenwech O. den ouden heirewech S. d'heer Francies de Potter N. de volghende partije groot naer aftreck 50 roeden van den steenwech 3 dwt 50 roeden
prijs ten dwt op 4 d. 6 gr. comt L. 0-15-9-0

419

Pieter de Roo in cheijnse van het voors^{e} clooster met een deel van een partije lants ghenaemt de ses dwt O. den ouden heirewech S. de voorgaende W. den steenwech N. d'heer Francies de Potter groot over dit deel
1 dwt el als prijs ten dwt op 3 d. 8 gr. comt L. 0-5-6-0

420

de wed^{e} Jan Verstraeten in cheijse met de reste vande voors^{e} partije lants ghenaemt de ses dwt O. den steenwech S. t'selve goet W. mevr. de la Pottrie groot naer aftreck van 50 roeden ligghende in den steenwech tot
4 dwt prijs ten dwt op 3 d. 8 gr. comt L. L. 0-14-8-0

421

d'heer Francies de Potter in pro : met een deel van een partije lant nu bosch O. den steenwech S. de voorgaende W. mevr. de la Pottrie N. sijn selfs goet groot 222 ½ roeden naer aftreck van 29 ½ roeden ligghende in den steenwech prijs ten dwt op 4 d. gr. comt L. 0-8-10-10

422

Jan vanden Hove in cheynse vanden voornoemde heer de Potter de reste vande voorenstaende partije op d'oostzijde vanden steenwech O. den ouden heirewech S. het cloostergoet van Melle N. de volghende groot 1 dwt 48 roeden prijs ten dwt op 4 d. gr. comt L. 0-5-11-0

423

Laureijs de Vos in pachte vanden selven Potter met een partije lants ende nu een deel bosch doorsneden met den steenwech ghenaemt het rijckhuijs O. den ouden heirewech S. de voorgaende W. mevr. de la Pottrie N. de volghende groot naer aftreck van den steenwech 5 dwt 60 roeden en als prijs ten dwt op 4 d. gr. comt L. 1-2-5-0
hiervan light in den steenwech 44 ½ roeden

424 - folio 57

Jan vanden Hove in cheijnse als nu vanden selven heer Potter met een deel van een ghebijlde partije lants aen het rijckhuijs O. den ouden heirewech S. de voorgaende W. den steenwech groot 2 dwt 52 roeden naer aftreck van 47 ½ roeden ligghende in den steenwech
prijs ten dwt op 4 d. gr. comt L. 0-10-1-0

425

Jacobus Gijselinck in cheijnse als voren met een deel vande selve partije alsnu behuijst O. den steenwech S. de selven Potter W. mevr. de la Pottrie N. het clooster van Melle groot over dit deel
1 dwt 96 roeden prijs ten dwt op 4 d. gr. comt L. 0-7-10-1

426

Carel Gijselinck in pachte van Mevr. de la Pottrie met een partije lants ghenaemt de vijf dwt O. de voorgaende partijen S. ende W. de volghende hofsteden N. het cloostergoet van Melle
groot 5 dwt 27 roeden prijs ten dwt op 4 d. gr. comt L. 1-1-1-0

427

Lieven Gijselinck in proprieteijt met een behuijsde hofstede O. end S. mevr. de la Pottrie W. den elsdries N. de volghende
groot 1 dwt prijs ten dwt op 5 d. 6 gr. comt L. 0-6-4-7
item over 20 roeden uijtsplant prijs L. 0-1-0-0

428

Guilliaeme Gijselinck fs Lievens met een deel vande voors^{e} hofstede O. mevr. de la Pottrie S. het voorgaende W. den dries N. de volghende alsnu oock behuijst groot 111 roeden prijs L. 0-6-1-3
item over 20 roeden uijtplant L. 0-1-0-0

429

Jan Speelman fs Pieters oock met een deel vande voors^{e} hofstede O. mevr. de la Pottrie S. het voorgaende W. den elsdries N. de volghende oock behuijst groot 1 dwt 87 roeden prijs L. 0-10-3-5

430

Lieven Gijselinck in proprieteijt met een stuck lants ghenaemt den Cornelis O. mevr. de la Pottrie S. de voorgaende W. den elsdries N. de volghende groot 3 dwt 64 roeden prijs ten dwt op 4 d. gr. comt L. 0-14-6-8

431 - folio 58

den selven in proprieteijt met noch een stuck lants oock ghenaemt den Cornelis O. de volghende S. de voorgaende W. ende N. het ackelstraettien groot 3 dwt 33 roeden prijs ten dwt op 4 d. gr. comt L. 0-13-4-0

432

Adriaen Geers in cheijnse van het clooster van Melle met een stuck lants alsnu behuijst O. de volghende S. mevr. de la Pottrie W. de voorgaende N. het ackelstraettien groot 2 dwt 68 roeden prijs ten dwt op 3 d. 8 gr. comt L. 0-9-10-0

433

Francies Tolliers in pachte van t'selve clooster O. de volghende S. d'heer Francies de Potter W. de voorgaende N. het ackelstraettien
groot 2 dwt 63 roeden en alf prijs ten dwt op 4 d. gr. comt L. 0-10-6-6

434

Pieter de Roo in pachte van het selve clooster met een stuck lant alsnu doorsneden met den steenwech zijnde een bijlstuck O. den ouden heirewech S. d'heer Francies de Potter W. de voorgaende N. de volghende groot naer aftreck van den steenwech 37 roeden tot 2 dwt 26 roeden en als prijs ten dwt op 4 d. gr. comt L. 0-9-0-9

435

Jacobus de Poorter in pachte vande douariere van j^{or} Jacobus Maelcamp met een partije lants ghenaemt den paepebulck doorsneden met den steenwech O. de twee volghende S. de voorgaende W. ende N. het ackelstraettien groot naer aftreck voor den steenwech tot 78 roeden noch 346 roeden prijs ten dwt op 3 d. 4 gr. comt L. 0-11-5-6

436

Adriaen Hebbe in proprieteijt met een partije lants aen den paepenbulck O. den ouden heirewech S. het clooster van Melle W. de voorgaende N. de volghende groot 2 dwt 32 roeden prijs ten dwt op 3 d. 8 gr. comt L. 0-8-6-1

437 - folio 59

Jacobus de Poortere in pachte zls voren met een stuck lants ghenaemt den paepenbulck O. den ouden heirewech S. de voorgaende W. het selve goet N. het coeijdreefken
groot 2 dwt prijs ten dwt op 3 d. 4 gr. comt L. 0-6-8-0

438

Marten Coppens in proprieteijt met een stuck lant wesende een drijbeck O. den ouden heirewech W. het ackelstraettien
groot 1 dwt 20 roeden prijs ten dwt op 4 d. gr. comt L. 0-4-9-7

439

m'heer Jan bapt^{e} de Coninck in proprieteijt met eenen bosch wesende leen ghenaemt den grooten hert O. het goet vande wollewevers S. het dreefken .W den ouden heirewech N. de volghende
groot 2 dwt prijs ten dwt op 4 d. 8 gr. comt L. 0-9-4-0

440

Pieter de Roo in cheijnse met een leentien ghenaemt den cleijnen hert oock de spijckers S. de voorgaende W. den ouden heirewech N. de dreve van de spijckers groot 50 roeden prijs ten dwt op 1 d. 7 gr comt L. 0-0-9-6

441

Pieter van Doorisele Mulder tot Laerne in proprieteijt met een partije bosch ghenaemt stuijvenbergh O. de spijckers S. de dreve van de spijckers W. den ouden heirewech N. de volghende
groot 4 dwt prijs ten dwt op 4 d. 6 gr. comt L. 0-18-0-0

442

Sr Lieven de Paepe in proprieteijt met een partijcken lants op het stuijvenbergh O. de spijckers S. de voorgaende W. den ouden heirewech N. de volghende groot 1 dwt 22 roeden prijs ten dwt op 3 d. 3 gr. comt L. 0-3-11-7

443 - folio 60

Geeraert de Wilde Meijer in proprieteijt met een stucxken lant op het stuijvenbergh O. de spijckers S. de voorgaende W. den ouden heirewech N. de wed^{e} en hoors Pieter Geers
groot 66 roeden prijs ten dwt op 3 d. 6 gr. comt L. 0-2-3-9

444

Jacobus de Poorter in pachte vande douariere van J^{or} Jacobus Maelcamp met eenen meirsch in de spijckers wesende een drijbeck S. de volghende W. de voorgaende mijn heer Lemenander ende Lieven van Heemschoot N. de Schelde groot 2 dwt 6 roeden prijs ten dwt op 4 d. 6 gr. comt L. 0-9-3-3

445

Adriaen Geers in pachte van sijn moeder ende medehoors met eene weede ofte meirsch in de spijckers O. de schelde S. de volghende W. stuijvenbergh N. de voorgaende groot 2 dwt 10 roeden prijs ten dwt op 4 d. 6 gr. comt
L. 0-9-5-5

446

De wed^{e} Geeraert Buijse in pachte van d'heer Francies de Potter met eene weede in de spijckers O. de schelde S. de volghende W. stuijvenbergh N. de voorgaende groot 2 dwt 71 roeden prijs ten dwt op 4 d. 6 gr. comt L. 0-12-2-4

447

Jacobus de Poortere in pachte vande douariere Maelcamp met eene weede inde spijckers O. de schelde S. de volghende W. den grooten hert N. de voorgaende groot 4 dwt commende met een dreve op den ouden heirewech prijs ten dwt op 4 d. 6 gr. comt L. 0-18-0-0

448

Jacobus vander Zijpt in pachte vande wollewevers binnen Gent met eene weede in de spijckers O. de schelde S. de volghende W. den grooten hert N. de voorgaende groot 5 dwt prijs ten dwt op 1 d. 8 gr. comt L. 0-8-4-0

449 - folio 61

Carel Gijselinck in pachte van mevr. de la pottrie met eene weede in de spijckers O. de schelde S. de volghende W. den ouden heirewech N. de voorgaende groot 2 dwt 85 roeden prijs ten dwt op 5 d. gr. comt L. 0-14-3-0

450

Laureijs de Vos in pachte van .... met eene weede in de spijckers O. de schelde S. de volghende W. den ouden heirewech N. de voorgaende groot 3 dwt 18 roeden prijs ten dwt op 4 d; 6 gr. comt L. 0-14-3-3

451

de wed^{e} Geeraert Buijse met eene weede ende bosch ghenaemt de spijckers in pachte van d'heer Francies de Potter O. de schelde S. de volghende W. den ouden heirewech N. de voorgaende groot 12 dwt 20 roeden prijs ten dwt op 5 d. gr. tot 650 roeden ende à 4 d. gr. tot 570 roeden comt L. 3-1-9-7

452

den selven in pachte als voren met eene weede ende bosch oock ghenaemt de spijckers O. de schelde S. de volghende W. den ouden heirewech N. den voorgaende groot 4 dwt 40 roeden prijs ten dwt op 4 d. gr. comt L. 0-17-7-2

453

Laureijs de Vos in pachte van d'heer .... met een partije lants in de spijckers O. de schelde S. de volghende W. den ouden heirewech N. de voorgaende groot 4 dwt 50 roeden prijs ten dwt ten dwt op 4 d. 6 gr. comt L. 1-0-3-0

454

Francies de Rocker in pachte van mijn heer van winghen met eene weede ende lant in de spijckers O. de schelde S. de volghende W. den ouden heirewech N. de voorgaende
groot 5 dwt prijs ten dwt op 5 d. 6 gr. comt L. 1-7-6-0

455 - folio 62

de wed^{e} Geeraert Buijse in pachte van d'heer Franchies de Potter met eene weede ende lant in de spijckers O. de schelde S. de volghende W. den ouden heirewech N. de voorgaende
groot 4 dwt 23 roeden prijs ten dwt op 5 d. 6 gr. comt L. 1-3-3-2

456

Carel Bekaert in pachte vande paters jeseuitten met de leste partije vande spijckers O. de schelde S. wijlent een straettien nu de volghende emmers d'heer Francies de Potter N. de voorgaende
groot 1 dwt 30 roeden prijs ten dwt op 7 d. gr. comt L. 0-9-1-2

457

Jan van Hecke in pachte van Sr Lieven de Paepe met een hofstedeken op het hoecxken O. de voorgaende S. de volghende W. den ouden heirewech N. het straettien groot 20 roeden prijs L. 0-5-6-0

458

Leonard Gerardin in pachte van d'hoors Judocus de Groote met een hofstedeken op het hoecxken O. mijnheer Potter S. de volghende W. den ouden heirewech N. de voorgaende
groot 25 roeden prijs ten dwt op 1 d. 4 gr. comt L. 0-6-0-0

459

de wed^{e} Guilliaeme van Bocxstael in pachte van Sr Lieven de Paepe met een hofstedeken op het hoecxken O. mijn heer Potter S. de volghende W. den ouden heirewech N. de voorgaende
groot 25 roeden prijs ten dwt op 1 d. 4 gr. comt L. 0-6-0-0

460

Adriaen de Clerck ende Hendrick Malgré in pachte van Judocus Vercruijsse met een hofstedeken op het hoecxken O. en S. de volghende W. den ouden heirewech N. de voorgaende
groot 25 roeden prijs ten dwt op 1 d. 4 gr. comt L. 0-6-0-0

461 - folio 63

de wed^{e} Geeraert Buijse in pachte van d'heer Francies de Potter met een meirsselken een partijcken lants ende een onbehuijst hofstedeken ten hoecxke O. de schelde S. de volghende W. met een bijl op den ouden heirewech noch W. de vier voorgaende hofstedekens N. de jeseuitten t'samen groot 2 dwt 60 roeden prijs ten dwt op 5 d. gr. comt L. 0-12-11-6

462

Geeraert Speelman in proprieteijt met een behuijsde hofstede ten hoecke O. de schelde S. de volghende W. den ouden heirewech N. de voorgaende zijnde voor desen twee partijen gheweest t'samen groot
2 dwt 70 roeden prijs ten dwt op 6 d. 6 gr. comt L. 0-17-6-7

463

Sr Lieven de Paepe nu Gillis Denoyette in pachte van d'hoor Judocus de Groote met een partije lants ten hoecke O. de schelde S. de twee volghende W. den ouden heirewech N. de voorgaende
groot 2 dwt 70 roeden prijs ten dwt op 6 d. 6 gr. comt L. 0-17-6-7

464

Pieter de Weirt ende Jan Dregghe in proprieteijt met een hofstedeke lant ende meirsch daer aen gheleghen aen de plaetse O. de schelde S. den aert ende de plaetse W. den ouden heirewech N. de voorgaende groot t'saemen 7 dwt 62 roeden prijs ten dwt op 6 d. 6 gr. comt L. 2-9-6-4
hiervan wort ghebruijckt bij Pieter de Weirt tot 425 roeden
prijs van L. 1-7-7-6
item bij Jan Dregghe tot 299 roeden prijs L. 0-19-5-3
item bij de wed^{e} Jan de Brabandere in cheijnse van Jan Dregghe
tot 26 roeden prijs L. 0-1-8-3
item bij Jan Volckman oock in cheijnse vande selven Jan Dregghe
tot 12 roeden prijs L. 0-0-9-4
verspringht op de westzijde vanden ouden wech

465

Laureijs de Vos in pachte van d'heer Francies de Potter met een partije lants ghenaemt den Smetcauter alsnu doorsneden met den steenwech O. den ouden heirewech S. den kerckwech W. den voetwech aan het ... N. de straete ende de volghende groot naer aftreck van 105 roeden voor den steenwech en 97 roeden ligghende in de volghende hofstede dus 988 roeden
prijs ten dwt op 5 d. 4 gr. comt L. 2-12-8-4

466 - folio 64

de wed^{e} Philippus Teirlinck in cheijnspachte met een behuijst hofstedeken commende uit den voorschreven smetcauter S. de selve partije W. den steenwech N. de volghende
groot 50 roeden prijs ten dwt op 5 d. 4 gr. comt L. 0-2-8-0

467

Joannes van kerckhove oock in pachte met een behuijst hofstedeken commende uit de voorschreven partije lants ghenaemt smetcauter O. de volghende S. de voorgaende W. den steenwech N. de straete
groot 47 roeden prijs ten dwt op 5 d. 4 gr. comt L. 0-2-6-1

468

Jan de Praittre in pachte van Jooris vercruijssen met een behuijst hofstedeken aen het hoecxken O. den ouden heirewech S. en W. den voorgaende smetcauter N. de straete groot 26 roeden prijs L. 0-6-0-0

469

Carel Bekaert in proprieteijt met een hofstede van outs ghenaemt het sterreken O. den ouden heirewech S. de straete W. de volghende
groot 30 roeden prijs L. 0-6-0-0

470

de wed^{e} Geeraert Buijse in pachte van d'heer Francies de Potter met een deel van een partije lants ghenaemt de planterije doorsneden met den steenwech O. den ouden heirewech ende de voorgaende S. de straete W. den steenwech N. het selve goet groot bij metinghe 3 dwt 91 roeden prijs ten dwt op 5 d. 8 gr. comt L. 0-6-9-7
van dit de twee volghende ende arl^{e} 475 light in den steenwech noch 81 roeden

Tentoonstelling in het Gemeentelijk Museum : groot succes

Traditiegetrouw organiseerde het Gemeentelijk Museum i.s.m. de Heemkundige Vereniging De Gonde, tijdens de periode van de zomerkermis, een tentoonstelling met historische inslag.
Dit jaar werd gekozen voor het thema "de wondere wereld van de automobiel". Van meet af aan was het niet de bedoeling van de inrichters volledigheid na te streven. Gekozen werd voor een aantal aspekten die rechtstreeks of onrechtstreeks te maken hebben met het fenomeen auto, en dan vooral uit een niet zo recent verleden.
Voor de opbouw van deze expositie werd vooral geput uit de privaat-collectie van dhr. Guy Pieters, een inwoner uit onze eigenste gemeente.
Dat deze tentoonstelling mocht bogen op een ruime publieke belangstelling getuigt het bezoekerscijfer van om en rond de duizend.
De inrichters willen dan ook langs deze weg de vele mensen, die interesse betoonden voor dit initiatief, van harte danken.

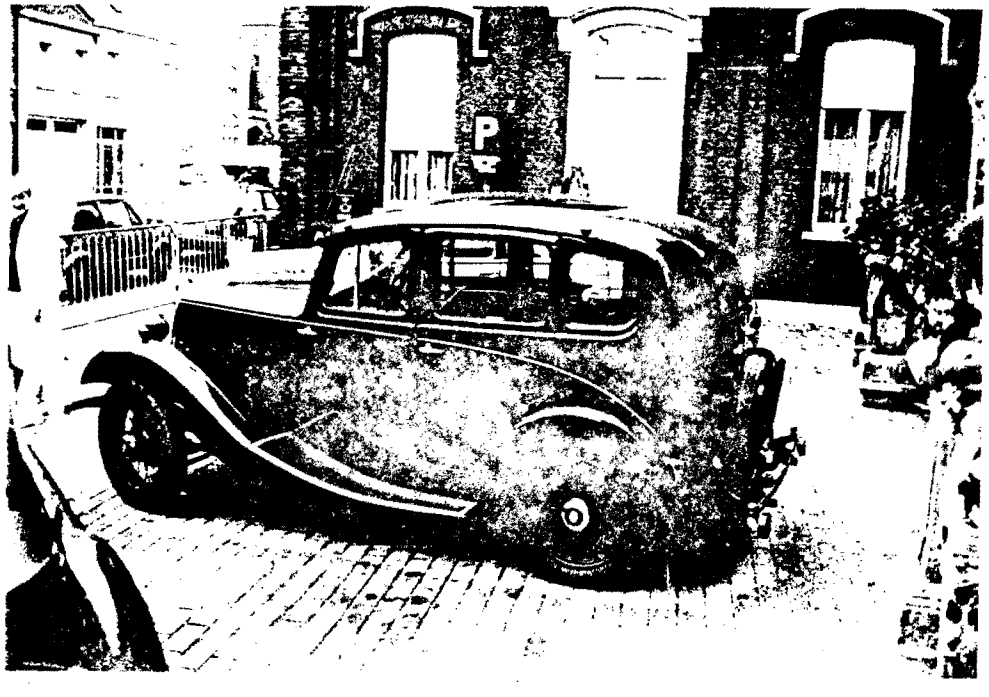

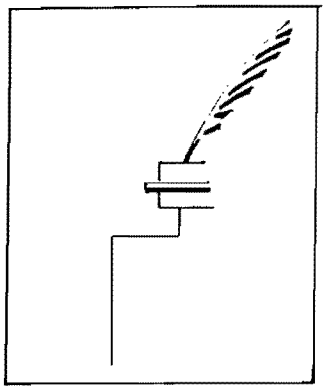

CURSUSBOEK : _OUD SCHRIFT_

Vele genealogen en heemkundigen ondervinden regelmatig moeilijkheden bij het ontcijferen van oude dokumenten. Om aan dit probleem enigszins te verhelpen verscheen eind vorig jaar een cursusboek waarin op een systematische wijze het schrift in zijn evolutie van de 14de tot en met de 18de eeuw wordt ontleed. De vele voorbeelden, met voor iedere periode een uitgewerkt alfabet, maken het geheel erg aanschouwelijk. In afzonderlijke hoofdstukken wordt nader ingegaan op de parochieregisters en op de registers van de burgerlijke stand. Als toemaatje krijgt de lezer een lijst, voorzien van enige verklaring, m.b.t. termen, uitdrukkingen, alsook getallen en dies meer. Een aanrader dus voor wie niet zo vertrouwd is met het schrift van onze voorouders.

De auteur is A. De Baets. Reeds jarenlang is hij lesgever in oud schrift voor de Vlaamse Vereniging voor Familiekunde (V.V.F.) en deed ook heel wat praktische ervaring op in menig archief.

Inlichtingen : Gemeentelijk Museum - Melle.
Dokumentatiecentrum
Brusselsesteenweg 395 - 9230 Melle
Tel. 091/52 26 47

Bestellen : door storting van 450 Fr. (+ 30 Fr. verzendingskosten) op rekening 448-3586321-38 van de Heemkundige Vereniging "De Gonde", Tuinstraat 71 - 9230 Melle

VLAAMSE VERENIGING VOOR FAMILIEKUNDE (V.V.F.)

Afdeling Melle-Gent

Vanaf september 1.1. werd in de V.V.F. afdeling Melle opnieuw gestart met een cursus lezen oud schrift.
De lessen gaan door in het Cultureel Centrum, Brusselsesteenweg 395 (bovenzaal) op volgende data, telkens op een zaterdag te 14 u. :

23.09.89	27.01.90
28.10.89	24.02.90
25.11.89	24.03.90
16.12.89	

Lesgevers - Beginnenden : dhr. Marcel Vanroose
- Gevorderden : dhr. August De Baets

Inschrijvingsgeld : 150 Fr. (ook geldig voor de lessen V.V.F. Gent in Salon Napoleon, Coupure Gent - zie Mededelingenblad V.V.F. Gent).

Inschrijvingen : Documentatiecentrum V.V.F. Brusselsesteenweg 395, 9230 Melle. Tel. : 091/52.26.47.

De secretaris
E. Van de Kauter

De voorzitter
A. Van Slycken

F A M I L I E K U N D E

i n

V L A A N D E R E N

L E E F T

DE VLAAMSE VERENIGING VOOR FAMILIEKUNDE, vzw., werd opgericht te GENT, op 13.12.1964, met hoofdzetel :

Van Heybeeckstraat 26, B - 1600 ANTWERPEN - MERKSEM
Tel. : 03/646.99.88

waar ook het " CENTRUM VOOR FAMILIEGESCHIEDENIS " is.

De lokale afdeling : GENT-MELLE, met secretariaat :

Zalmstraat 43, B - 9000 GENT
Tel. : 091/25.94.83 - Van Beethoven Florimond

bezit een DOCUMENTATIECENTRUM op adres

Brusselsesteenweg 395, B - 9230 MELLE
Tel. : 091/52.26.47

Het tweemaandelijks "INFORMATIEBLAD V.V.F. - GENT" geeft nuttige inlichtingen, betreffende de aktiviteiten en bronnenpublikaties.
Genealogische voordrachten hebben plaats op de 4de maandag van de maand (uitgenomen juli-augustus), in de zaal van SALON NAPOLEON, Coupure Links 497, te Gent (tegen Rozemarijnbrug) telkens om 20 u. De toegang is gratis.
Lessenreeksen "OUD SCHRIFT" en de "CURSUS FAMILIEKUNDE" worden ieder jaar ingericht voor beginnende familievorsers, om hun wegwijs te maken in hun opzoekingswerk.

Een persoonlijk kontakt kan steeds bij bovenstaande adressen.
Bij schriftelijke navraag, steeds een postzegel bijvoegen voor antwoord.

V.V.F. - G E N T

Van Beethoven Florimond
Secretaris
tel. 091/25.94.83

De Wulf Guido
voorzitter
tel. 091/26.31.90

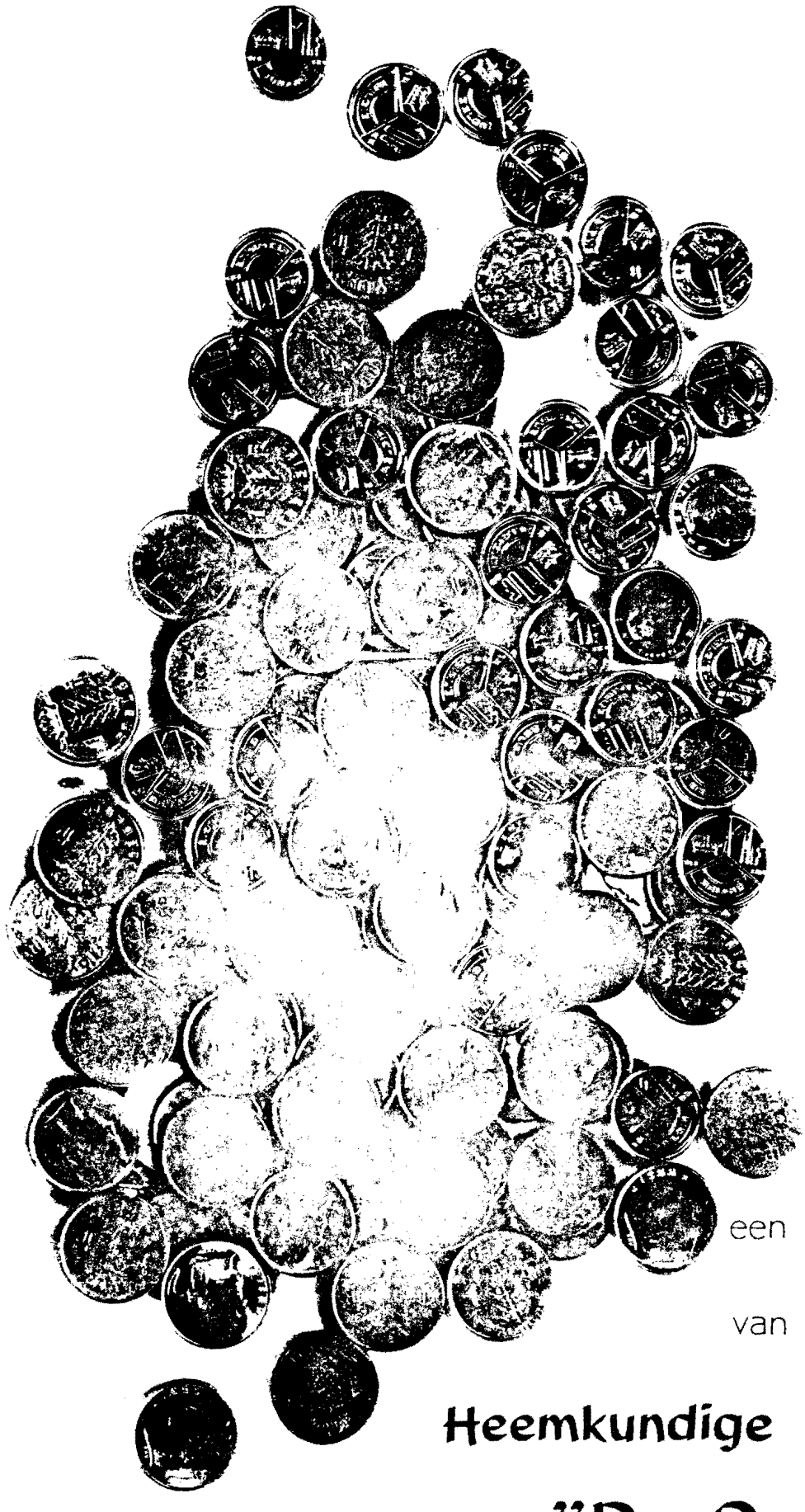

met

150 Fr.

bent U

een gans jaar LID

van onze

Heemkundige Vereniging

"De Gonde"

storting op bankrekening nr. 448-3586321-38 /

Tuinstraat 71 - 9230 Melle

EN TOCH WAS ZE ROND...

middeleeuws mens- en wereldbeeld

Sinds 1981 richten de Universitaire Faculteiten Sint-Aloysius te Brussel (UFSAL) didactische tentoonstellingen in die op een verantwoorde wijze wetenschappelijk zijn onderbouwd en een aantal themavelden uit de culturele sector centraal stellen. In 1990 wordt de 10de tentoonstelling georganiseerd. Deze tentoonstelling zal met meer prestige worden omkleed dan de vorige, ook al omdat UFSAL dat jaar zijn 20ste academiejaar viert. De eerste tentoonstelling ging over de middeleeuwse *Vanden vos Reynaerde: van schurk tot schelm*; de tiende handelt over het middeleeuwse mens- en wereldbeeld, zodat de cirkel (voorlopig) is gesloten.

En toch was ze rond... een wat vreemde titel wellicht, die het dan ook moeilijk kan stellen zonder ondertitel: *middeleeuws mens- en wereldbeeld*. De Ufsal-tentoonstelling van '90 is bedoeld voor een breed publiek van individuele geinteresseerden, socio-culturele groeperingen en schoolgroepen. Met de enorme vernieuwingen van de 12de eeuw als uitgangspunt worden een aantal vragen rond het middeleeuwse wereldbeeld nader uitgewerkt, afdalend van macro- naar microkosmos: hoe keken middeleeuwers naar de kosmos, naar de wereld, naar zichzelf als mens, naar dieren en planten? Voortdurend wordt beklemtoond dat hun oplossingen en ideeën omtrent deze aspecten vaak bevreemdend overkomen voor 20ste-eeuwse mensen, maar daarom nog niet kunnen afgedaan worden als naïef. Voortdurend ook wordt geprobeerd om een aantal wijdverbreide clichés omtrent de middeleeuwen te ontmaskeren of te nuanceren. De titel van de tentoonstelling verwijst trouwens naar één van die clichés: de aarde is rond (bedoeld wordt bolvormig) en - anders dan algemeen wordt aangenomen - waren de middeleeuwers daarvan op de hoogte. Zaak is evenwel om het ene cliché niet door het andere te vervangen. Tijdens de tentoonstelling zal dan ook geprobeerd worden om zo genuanceerd mogelijk, en tegelijkertijd toch didactisch te werk te gaan.

Naast fotografisch materiaal, waaronder heel wat nooit eerder gereproduceerde miniaturen uit diverse Europese bibliotheekcollecties, worden ook 16 middeleeuwse handschriften tentoongesteld. Blikvangers zijn ongetwijfeld het Mandeville-handschrift uit Kaapstad, waarvan de openingsminiatuur als logo voor de tentoonstelling wordt gebruikt, een Latijns bestiarium en een maanboekje - waarin o.a. de maanstanden worden opgetekend - beide uit de Bibliotheek van de Rijksuniversiteit te Leiden.

Verder zullen er ook een 5-tal facsimiles van handschriften te bewonderen zijn, een aantal stukken uit diverse musea en een aantal facsimiles (waaronder een prachtig 12de-eeuws schaakspel) uit privé-bezit.
Dit alles wordt nog aangevuld met de Utrechtse tentoonstelling *De wereld van Sint-Brandaan*, die als illustratie van het geschetste mens- en wereldbeeld kan gelden. Het gaat om een reizende tentoonstelling die behalve in Utrecht, ook nog in Den Haag werd opgesteld maar die nog nooit in Vlaanderen te zien is geweest. Een primeur dus voor Ufsal (en voor Vlaanderen). *De wereld van Sint-Brandaan* handelt over de wonderbaarlijke zeereizen van een groep Ierse monniken (o.l.v. Brandaan, abt van de abdij van Clonfert) die via hun reizen worden ingewijd in de wonderen van Gods schepping. Deze tentoonstelling biedt interessante aanknopingspunten met de thema's die in verband met het mens- en wereldbeeld worden uitgewerkt.

In de rand van de tentoonstelling worden nog een reeks begeleidende activiteiten gepland in Ufsal. Er wordt een bijscholingscylus georganiseerd voor leerkrachten uit het middelbaar onderwijs - waarover hieronder meer - evenals een reeks avondlezingen, een wetenschappelijk colloquium en een cyclus over reële en fictieve reizen binnen het Centrum voor Brabantse geschiedenis. De 10de tentoonstelling van Ufsal zal dus alleszins niet onopgemerkt kunnen voorbijgaan.

Nog enkele praktische gegevens: de tentoonstelling wordt plechtig geopend op vrijdag 2 maart en loopt tot en met zaterdag 28 april. Ze is alle dagen van de week geopend, behalve op zon- en feestdagen (van maandag tot en met vrijdag van 9u tot 19u; op zaterdag van 10u tot 17u). Het hele gebeuren gaat door op de derde verdieping van Ufsal Brussel. Geleide bezoeken kunnen telefonisch worden aangevraagd op het nummer 02/427 99 60 bij Viviane Boulpaep.

IN MEMORIAM

de heer **Etienne PERSOONS**

Schepen van Openbare Werken

Eén van zijn vele funkties waarin we hem het best kenden, was Schepen van Openbare Werken.
In die funktie zagen we hem bijna dagelijks.
Het is met droefheid en gelatenheid dat we van hem afscheid nemen.
Voor onze heemkundige vereniging De Gonde was er hem niets teveel. Zonder er misbruik van te maken, hebben we dikwijls op hem beroep kunnen doen. Steeds met dezelfde vriendelijkheid, hem eigen, werden we ontvangen met onze problemen.
De heer Persoons steunde als geen ander onze vereniging.
Hij zag er het nut van in en wist welke inspanning het vergt om in deze tijd een kulturele vereniging leefbaar te houden. Hij besefte ook maar al te goed dat hetgeen we hem vroegen op zijn minst noodzakelijk was.
Schepen Persoons was ook de man van een degelijke dokumentatie.
In dat verband was het zijn wens dat bepaalde stukken uit zijn persoonlijke verzameling ooit terecht zouden komen in het museumarchief.
Zijn dame en zoon Johan zorgden er ondertussen reeds voor dat dit alles op de goede plaats terechtkwam. Wij danken ze daarom ten zeerste.
Over de heer Persoons zal nog lang in onze rangen gesproken worden als een vriendelijke, begrijpende en medelevende persoonlijkheid.
In onze onmacht kunnen we niet anders besluiten : Het was veel te vroeg.
Wij danken U van harte, Mijnheer de Schepen, en wensen aan zijn dame, zoon, schoondochter en familie veel sterkte en bieden langs deze weg nogmaals onze innige deelneming aan.

Namens de H.V. De Gonde
P. DEN HAESE